盛京時報
晚刊
九月十日發行

明年度豫算編成方針
武部總務長官發表談話

明年度豫算編成要綱、已通過十日之參議府會議、乃見決定、政府發表總務長官談如左、（上圖武部長官）

康德八年度豫算編成要綱、通過本日之參議府會議、已見決定、必將依此要綱、嚴密且逐一精密加以檢討、編成明年度豫算、關於以完成高度國防國家爲目標之日滿共同防衛體勢之整備充實、向來已經實施、今更謀一步强化、關於生產力擴充、實行形成決斷之高度重點、又振興民生、亦不作奢華之民產向上設施、然爲農產物之增產與農家福祉之增進、必大爲努力、節約既定經費、於豫算全部面、排除冗費、力圖徹底合理化之節約、然此不宜與普通之消極政策相混同、應捨者捨棄、應用者採用、爲備將來之飛躍、國家全體、一致緊縮、培養底力、

邁進遂行重要國策
規定今後政治動向

政府因明年度當開發產業五年計畫、振興北邊工作三年計畫等國家政策力一應完成之重要年度、國策之重點、今後益將趨向此等國家的完成、十日發表之編成明年預算方針及武部長官談話內容、對此點亦極明確倡導、而此等重要國策之重點的强化、以民生之向上安定政策爲要素、於此相關關係、瞭然規定我國今後之政治的動向、頗堪注目、明蓋年度預算之重點、於生產上形成媒及農產物之增收、已明示於編成要綱、尤其爲編成預算之特色、媒增產政策、以勞務管理制度之改善、於農產物增殖政策、以促進生產收貨、獲得生活必需品、各結成關聯的關係、使兩政策以安定民生向上爲樞軸展開、極其顯然、協和會當整理全聯議案、於第二次聯委員會、將第四部國民生活向上試案、由六件增加至八件爲振興民生政策之徹底、政府協和會於表裡一體的協力之下邁進、積極的意思、顯現無遺、

協和會全聯 向日華發送請帖

協和會中央本部、以舉行全聯在邇、期對友邦日本及中華民國各層代表者招待計、遂決定準備進行發送招待書、遞送日本之招待書、自新體制主宰者近衛首相以下、東條陸相、松平貴族院議長、小山衆議院院長、星野企畫院總裁、新體制準備會富田幹事長等、並對中華民國政府、新民會、蒙古聯合政府管遞送招待書、一俟與外務局協議後、即可決定、

華北政務委員長王揖唐氏、視察濟南、閱治安軍之王委員長【寫眞】

根本刷新外交陣容
駐蘇大使建川中將
日外務省第三次調動內定

【東京九日電】企圖根本的刷新外交、着手再建外務陣容之松岡外相、曩者向大公使以下四十名發出歸朝命令、同時關於其後任補充及其他調動、愼重進行人選、已決定者、直再度發令、更此次內定第三次調動如左、近將發令、

陸軍中將 建川美次
任駐蘇大使
特命全權公使 栗原正
任駐土耳其大使
歐亞局長 西春彥
任特派公使
命蘇聯出差
亞美利加局長 吉澤清次郎
任駐加拿大公使
大使館參事館 阪本瑞男
任歐亞局長（歸朝前由大橋署理次官代理）
公使館一等書記官 寺崎太郎
任亞美利加局長
儀典課長 鈴木九萬
任駐埃及公使
文書課長 昌谷忠
任駐芬蘭公使
東亞局第一課長 田尻愛義
任大使館參事官（命駐南京）
調查部第二課長 重松宣雄
任文書課長
大使館一等書記官 太田一郎
任東亞局第一課長
人事課長 門脇季光
任儀典課長代理

我國態度

以日本之外交轉換爲前提、由於此次受外交使臣之大更動、內定預備軍人建川將軍爲駐蘇大使之消息、由於最近日本之國內動向、已如所預期、對一般不無衝動、而起用該將軍爲駐蘇大使、隨同確定滿蒙境交涉之妥協、有使現在日蘇間靜謐狀態更加進展之可能性、又徵諸蘇聯八月一日闡明之莫洛特夫外務人民委員演說要旨、當有某種度改善兩國間空氣之途徑、故我國對此間之情勢轉移、有深甚之注意、與日方之情報聯絡、期無遺憾、而對滿蘇間之情勢誘導、表愼重之態度、

建川新大使抱負

【東京十日電】强力外交陣最初之大人物、出任駐蘇大使之難脚色而登世界舞台之建川美次中將、九日夜在目黑區駒場之私邸、以武人之豪爽口氣、談其抱負如左、余乃軍人竟被政府派遣爲駐蘇聯大使、惟政府之外交政策與余從來所考慮之意見一致且與松岡君爲多年好友、故勝任與否、雖不得而知亦須決心勇爲、俾爲刷新外交之一脚色、定以六十一歲頑健之老軀、達成日蘇親善關係之使命、蘇聯之行、迄今已共四次、最初爲明治三十年任英國駐在員、赴倫敦途中、最後爲脫退國際聯盟歸來時、以此種種意味、故蘇聯與余因緣頗深、

日荷印會談在邇
小林使節一行動向

【日昌丸上九日電】小林商相之一行、預定於十日午前入巴達威亞港、上陸後、即將會見齋藤總領事、施行協議、發表日方根本態度聲明、翌十三日即可以特派使節、正式訪問賈爾達總督、小林商相在船中已與太田主席諸員亘數次探討、結果、對諸細目、已獲得一致之意見、終了後、商相即對記者團聲明日本之根本態度、基本方針、即在和平且有効之意思、以共存共榮爲目的、作准經濟的交涉、於九日並在船中接得來電現以荷印情報部長李特曼氏歡迎日本特派使節之辭、可知對於日本方針、已有諒解、因之使節側已示甚大之好感、對交涉之前途、亦必有圓滑之進展、

荷印當局 與記者團會見

【巴達維亞九日電】日荷會商之舉行已在近日內、荷印當局九日對記者團關於荷印側代表團之構成闡明如左、荷印當局亦於最近任命代表、然無構成特別代表團之意、而關於特別之題目、常討論時、將來應於必要、或可構成代表團、

德英長距離砲
隔英法海峽痛烈砲擊

【倫敦九日電】德自已久之法海岸補羅義、加萊間德軍長距離砲、九日夜一齊隔英法海峽、以達維爾爲目標、開始痛烈砲擊、英砲兵隊、亦以長距離砲對此還攻、如斯相隔三十五哩之英法海峽、已展開德英長距離之壯烈砲擊戰、

掃蕩津浦路東

【江北某地九日電】華中日本軍九日下午四時發表＝日軍於九月五日、對蟠踞揚子江北岸之津浦路東側地區之新第四軍、開始作戰、迄至九月七日攻、略敵根據地澤潤鎭及牛塔集附近、續行掃蕩該地附近中、海軍部隊、飛行部隊及浙皖綏靖部隊之一部、亦與軍密切協力、

馬坊鎭北方戰果

【太原九日電】在馬坊鎭北側高地殲滅一萬共匪之日軍精銳各部隊、繼續到處猛追殘敵、將其粉碎、收得甚大戰果、

一、池邊部隊、六日上午十時半、在和順西方二十四公里附近高地、潰滅三八五旅七六九團約五百人、敵遺棄屍體七十七、俘虜十二、

一、島部隊、七日中午、在大谷東北三十二公里之高地、擊滅敵軍四百人、敵遺棄屍體五十二其他鹵獲品多數、

一、堤部隊、七日傍晚、在楡社北方二十四公里之高地、擊滅三百之敵軍、敵遺棄屍體四十三、

英意決戰態度
地中海風雲頓呈緊急

【伊斯坦堡八日電】據意大利側情報云、自九月一日以來之一週內、由英本國、澳洲、印度等地派遣赴埃及之軍隊輸送船、已達十七隻、尚有陸續派遣之勢、英方並力謀强化埃及之航空部隊、目前觀測該方面將擴大戰果、已成必然之事實、一方意大利側於德特加納斯諸島中之勒羅斯島、已將大規模之空軍根據地構築完成、亟急整備攻勢中、目下基於意法停戰協定、將派軍事委員赴席利亞、由是地中海之風雲、頓呈緊急、

日海軍活躍

【上海九日電】中國方面日本艦隊報道部九月八日下午四時發表、

一、海軍航空部隊、昨八日在金華東方十一英里之地點、炸毀軍用倉庫五處及該倉庫周圍堆積之汽油桶約二百個、又對車站內之貨車及貨車群與江岸卸貨場附近之貨物、投下巨彈、其炸燬、化爲灰燼、並以直擊彈、炸斷該站內鐵路數處、

二、昨八日封鎖沿岸之日艦艇之一部、擊沈正欲逃入象山灣內之敵帆船舟艇四隻、

三、目下警戒揚子江下游地區之日江上艦隊、與陸軍及綏靖部隊取緊密協力掃蕩高郵湖方面敵軍中、

松花江理水調查
決定四年計畫舉行

企畫委員會內設置之理水委員會、已經決定之松花江理水調查計畫、對此於九日國務院會議之報告事項中已得諒解、該計畫預算總費約五百六十萬圓、以本年度爲基年而行四年計畫、置重點於對松花江水系全部行河水統制、並調查共開拓發電關係等、本年度決定預算九萬圓、做成松花江之平面、縱斷面、橫斷面圖、並測定共雨量、水位、流泥、洪水量等、其他對阿什河、呼倫河、哈爾濱附近亦廣行調查、明年度預算約一百五十萬圓、繼行調查哈爾濱市附近、及齊齊哈爾附近之河川、

日軍敢行珠江灣口敵前登陸

新体制準備小委會
討論亘十小時

【東京九日電】新體制準備會小委員會、九日午後一時、在首相官邸開會、近衛首相亦特別出席、未次信正、有馬賴寧伯、後藤文夫、入田嘉明、井田磐楠男、岡田勉、古野伊之助、永井柳太郎、小川鄉太郎、岡明忠彥、金光庸夫、右十一委員並富田內閣書記官長以下、八常任幹事出席、由近衛首相作簡單之致詞後、提出過去亘三次在準備委員會當討論中心之核心體與新體制促進協力會議之關係、總裁由總理大臣專任之可否、地方支部長由地方長官兼任之可否、新體制與帝國議會之關係、國民組織體之名稱等諸問題、遂行討論、午後六時休憩、晚餐後、繼續會議、由各委員開陳意見、活潑之意見、討論達十小時、至十時五十五分方散會、

國民組織体制名稱 近衛首相採定

【東京十日電】關於國民組織體制之名稱、已於九日之小委員會行種種議論、但對於會之名稱、因贊否兩論、未至決定、是以更於十日準備會、由近衛首相、聽取全委員各所提案之後、而由首相自行採定較善策云、

國民組織修正案

【東京十日電】在九日小委員會決定之國民組織修正案如左、

一、於國民組織、置總裁、副總裁、至於副總裁之存否與其數、一任近衛首相酌定、

一、設置顧問、以作總裁之諮問機關、

一、總裁副總裁之下、置中央本部、

（一）在中央本部置本部長、

（二）在中央本部置總務會、

（三）在總務會之下、置事務局及中央協力會議、

（四）在事務局設若干部、置以參與若干名之諸長、

（五）中央協力會議、依總裁之指名、以作數之議員下部組織之推薦、牛數之議員構成、

（六）協力會議之議員、最初擬定三百名、此亦行相當減員、

（七）協力會議之議長、以本部長充任、

一、道府縣支部之組織、依據中央本部、於道府縣支部長之下、置道府縣事務局及道府縣協力會議、支部長、不論官民、以適任者充之、且此支部長、兼任道府縣協力會議之議長、

一、郡市支部之組織、依據道府縣支部之組織、於群市部長之下、置郡市事務局及群市協力會議、市協力會議、以市常會充之、

一、町村支部之組織、依據群市支部、於町村支部長之下、置事務局及町村協力會議、此會議以町村常會充之、

一、至於以鄰組而組織之町內會及部落常會、可否加入國民組織之中者、與國民全部、可否爲會員之問題、有所關聯、現尚未定、

幹事會試案

【東京十日電】依新體制準備會常任幹事會試案、中核体之構成、於中央本部之事務局、置總務部、政策部、組織部、議會部、經濟部、文化部、青年部、訓練部、國民生活指導部、宣傳部、東亞部十一部、於九日之各委員會、本更使其簡易化之意味、應集結爲總務部訓練部四部之論、頗爲有力、結果、定更由幹事再加檢討、新体制之最高經濟文化再會議設置案、除外此次之組織構成新組織完成後、再行提出、暫使其還元、

晚刊一大張

百代牌
兩用式謄寫機及原紙
使用耐久 樣式優秀
價格低廉 在庫豐富
總經理販賣店
洋紙文具 印刷材料 卸商
新東商店
奉天城內鼓樓南
電話四二六八七番

本藥世界權威
特長
使用簡便 藥價低康
迅速 正確奏効
無痛苦 無妨礙
主治各症 均能在最短期間內而完全除根
上記敢爲保證之
萬試萬靈 一試便知
惠乃玉
婦女百科外用奇效神藥
主治症
赤白帶下 月經不調 子宮內膜炎
陰戶糜爛 五淋白濁 久不受孕
氣塊痞塊 乾血癆症 週身麻木
耳鳴眩暈 等而奏奇效
定價 一星期份 四角 三星期份 一元一角 五星期份 一元八角
各埠市大藥房均售
東京 大阪 九州 京城 台北 奉天 天津 上海
貴命堂本家監製
滿洲國總代理店 奉天中街
新亞大藥房

新出品「太古織」到連
太古織爲堵織維經科學多次研究之發明新出品可爲洋服料子幷沙發椅套之蔴布代用品既經濟又堅固美觀非常尙有防空用黑布之代用品「防空暗幕」異常適宜定價低廉樣本價目函索即寄
大連市須磨町一三
宏懋洋行
電話二、四六一四

奉天日語學院招生
科別 日專部初級高級 插班 商業部
報名 自八月十日起（逐時來校報名）
開學 現已開學、九月十日以前、有證書者免試入學
通學生由鐵路局發給月票往來便利
校址奉天市保安堡總站北鐵路局舊址
（入學另有詳章函索附郵票二分即寄）

淋濁淨
咳嗽聖藥 育肺寗 主治各種咳嗽痰喘肺病吐血 每袋一元每打十元
每袋一元每打拾元
外埠函購郵費讓免
婦科良藥 育坤寗 每袋二元每打廿元 主治女子肝氣下寒經脉百病

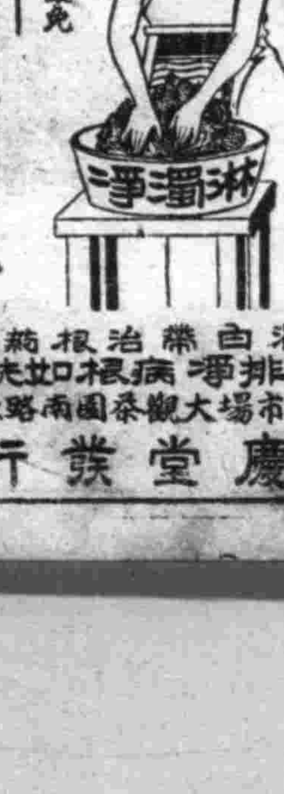

淋濁白帶治根藥 淋濁排淨病根如洗
奉天北市場大觀茶園南路東
天慶堂藥行

興亞英靈百六十七柱 合祀於奉天忠靈塔

滿系軍警英靈亦榮膺合祀

於奉天忠靈塔舉行之新東亞建設英靈一百六十七柱之合祀奉告祭、定十七日午後五時、於忠靈塔內、由新合祀者遺族、忠靈顯彰會、日滿軍、憲軍、滿鐵、協和會、國婦、日滿學生、各宗教團體等參列下、嚴肅舉行、新合祀者、爲自本年六月一日以次至九月三日約三個月之戰歿勇士日本軍步兵曹長吉田豐輝氏以下十六柱、同軍屬九柱、國軍徐鴻海騎兵少校以下八十七柱（滿系）、警察官澀谷留治警正以下五十二柱（日系四、滿系四十八）、滿鐵社員天野拓郎氏以下三柱、合計一百六十七柱、又國軍滿系軍人及警察官之向忠靈塔合祀、今回乃爲最初次、迄今加入新合祀者、於奉天忠靈塔內合祀神數、共三萬五千九百七十柱云、

今日起配給棉花 每一家庭至少五斤

本月下旬並決定配給洋襪

家庭生活之重要必需品棉花、本市自今日起實行、配給、曩以商工公會爲中心、於由省、市警察廳等各關係業者會組成製綿配給準備委員會、現已決定亦配給棉花、擬自十日起、每月施行一次、本月份棉花共爲四百四十包（十二貫）五人以下之家庭、配給五斤、五人以上者、配給十斤、十人以上者、配給十五斤、至於價格、普通棉十五圓四角五分、被褥綿一號十一圓三角五分、二號九圓一角五分、三號七圓三角、俟配給後、大可緩和主婦寒冬之憂慮矣、又關於滿洲多數勤勞階級薪俸生活者均感困難之洋襪、其配給制令經奉天商工公會省及市公署等之斡旋、並得綿業聯合會之協力、亦指定省下百六十以上之販賣業者實行配給、其價格純綿洋襪每双五角錢乃至八角之廉價、至遲於本月下旬左右、可得十二萬二千打洋襪之配給十日午前九時半已在商工公會三樓舉開襪配給協議會矣、

建國忠靈廟御造營 勤勞奉仕終了式

今日以簡素嚴肅在京舉行

【新京專電】建國忠靈廟御造營之國民勤勞奉仕自康德五年七月以來、於全國代表參加之下、以熱誠繼續奉仕、至本年五月以降、已達八萬二千餘名之奉仕者、今外苑一帶之土木工事業經完竣、於十日午前十時在忠靈廟前廣場、舉行勤勞奉仕終了式、已誌昨報、至今日（十日）乃爲定時舉行式典、此次式典、因十八、十九、廿之三日間嚴修之鎮座祭已迫於目前、故以簡素嚴肅執行之、首爲佐佐木勤員科長之開式辭、繼於建國神廟拜禮及國歌齊唱之後、修祓降神獻饌、奏上祝詞、于中央本部長、直木勤勞奉仕隊總司令、武部總務長官等奉奠玉串、丁中央本部長及直木總司令各致詞、三呼滿洲帝國及協和勤勞奉仕隊萬歲、遂行閉式云、

直木總司令致辭

於舉行建國忠靈廟御造營勤勞奉仕終了式時、直木總司令長官致詞要旨如左、

義於康德二年、提議御造營本忠靈廟、此同年四月便着手工事、而國民間遂熱心要望願以勤勞奉仕、爲造營盡多少微力參加、故協和會本部以爲此乃大好事也、蓋全國民參加御造營奉仕、係爲造御祀建國英靈之御社、且可於重大時局下、謀國民心身之鍛鍊、此種所爲實屬意義深遠者、遂於會員酌商之後、由中央本部斡旋、乃自康德五年七月起、以首都協和會員其他市民各位爲主力、代表全國參加開始工事、該計畫得全國民之非常贊助、康德五年有一萬七千人、翌六年有四萬三千人之奉仕者、首都市民各位之熱誠奉仕、全國代表之計畫的派遣奉仕、其他於特別志願之個人並團體之積極的參加下、奉仕人員逐年增加、同時團體的作業方法亦非常進步、已爲我國大國民運動之一、化爲全國勤勞奉仕運動之根幹、自本年度以來、以更强化本奉仕運動爲目的、編成協和勤勞奉仕隊、五月以降繼續作業、雖因雨天及其他情形、一時工事有所遲延、但由於首都隊並地方隊員各位之熱烈規律之獻身奉仕、達到運動本來之目的同時、豫定工事亦不停滯而順利進步、除一部工事外、概唱完了、待本月十八日以降、可以從容舉行鎮座祭、該奉仕人員、康德五年度爲一萬七千人、同六年度爲四萬三千人、本年度一躍迄昨日之合計爲八萬二千四百六十一名、總計達十四萬二千五百人之多數、其中包含自當初每年繼續參加地方代表青年二萬人及滿洲國防婦人會員、又有由本年度參加之地方協和分會、義勇奉公隊員代表六千人、留日學生、在滿教務部管下中等學校、民生部管下中等學校學生奉仕、其他若干並全滿天理教徒之國隊奉仕約六千名、而首都關係諸方實達十一萬人之多、實施以來之工事、除參道外、兩側之整地、苑路築造、築山之一部、神橋橋側填埋工事、其他除草等、而除築山工事之一部及正門西側之廣場整地工事、已見完成矣、

奉天忠靈塔 秋季招魂祭

奉天忠靈塔秋季招魂祭、決定繼合祀奉告祭之後、於十八日午前十時在同境內執行、

滿系記者團一行 今午過奉東渡

爲觀察新體制下之日本新聞通信界而由弘報協會派遣之滿系記者團一行六名、由五月女章氏引率之下、經多數關係者歡送、十日午前八時自新京乘光號列車出發、至十二時廿八分車抵奉天少停、當有本報酒家編輯長李調查部長多氏蒞站歡送、一行下車小坐寒暄後、旋即登車一路東上矣、（寫眞即一行在奉天驛留影）

連繫滿日兩京 地下線電話今日開通

三千公里大事業終於完成

【新京專電】連結日滿三千公里之無裝架地下線電話開通式、十日午前十時、於電電本社第二會議室、總李交通部大臣、關東軍參謀長代理、金新京特別市長丁新京商工公會長等軍官民約二百名知名之士出席、首由松尾電電文書課長致開會辭、自康德三年五月完成安東奉天間、續裝架地下線以來、於滿四年之本年七月奉天新京間工程完了、電電打破資材難而完成、此大事業東京新京間三千公里之工費、實需三億元、證明工程中種種苦心之無裝架地下線圖樣、飾於會場之入口、頗惹觀衆之注目、該式午前十時、繼松尾文書課長開會之辭、由新京神社植村神職如儀進行、是時繼東京呼出之放送員之辭、由廣瀨電電總裁致辭、提技術部長報告過去數年間工程之經過、對日本電信電話株式會社外五社、由廣瀨總裁授與感謝狀、繼爲露關東軍參謀長代理、李交通部大臣、金新京特別市長之祝辭、最初之交驩通話、首由李交通部大臣與村田遞信大臣之間交談、是日由森田東嬌兩女交換午、以日滿完

一撮影、擬製此際之交驩實況、如是兩國五作際之交驩、約五分鐘、乃由金新京特別市長與大久保東京市長、丁新京商工公會長與八田東京商工會議所會頭、廣瀨電電總裁與山田遞信次官、作一般自由通話、最後爲代表日滿弘報界之森田國通理事長及古野同盟社長、與星野無任所相述親善之辭、更由滿映女演員李燕芬與東京之白立女士交談、如是日滿交換通話、圓滿終了、全休乾盃日滿聯之路線、劃期的無裝架地下線開通式、於歡聲中閉幕云、

鄭公遺澤未泯 王道書院再開

建國元勳故鄭總理、一代碩儒、名德不朽、雖爲去後、猶爲篤學之士所欽慕、同欽仰止、其所手創之王道書院、今春曾一度中止、旋於今秋再開、擬招取滿人學生五十名、不料報名結果、竟有一三八名之多、乃於九日午後五時在長通路法政大學分室由蔡大臣、皆川協和會總務部長、田村教育司長、及其他關係者多數列席、盛大舉行開校式云、（寫眞即式場）

奉天介於兩京之間 特設置中繼統制所

連結日滿兩國都之地下線電話開通式、今日（十日）午前十時、於東京及新京兩地舉行、爲連結此兩國都地下線之中繼統制所、藉地下線聯兩國都舉行之式典、此種藉文明利器而連結日滿兩國之親善、極堪慶祝、當日午前十時、由新京開東京之呼喚、在奉天即可淸晰聽到、於新京所舉行之式典狀況、亦可聽得一殊式典終了後、爲兩國交換通話、至十一時半告終云、

改善喇嘛教 小林師抵京談話

【新京專電】爲加强防共體壁首先對於支配蒙古民族全生活之喇嘛教、斷行一大改革、其指導者、經我國政府之招聘而代表興亞佛教協會渡滿之淨土宗教務部長小林義道氏、爲與興安局磋商事務計、八日抵京、九日與興安局間、關於斷行改革喇嘛教問題、作種種協議、並談話如左、

蒙古、西藏、蒙巴爾、緬甸、泰國等、圍繞中國本土邊境各民族之宗教、均爲佛教、以佛教徒即應大亞細亞主義、實爲必要、惟文化程度過低、自文化方面指導、最爲重要、我日教徒對佛指於蒙系之態度、乃立於本尊的立場、第一以減少喇嘛僧之數目、以謀質的改善爲急務、然如引制、則生弊害、當在結成宗團後、提高喇嘛僧之地位、故必認識喇嘛僧指導者階級、質的向上之必要、其實行方法、派青年喇嘛僧留學日本、使體得日本佛教之眞髓、於一安之指導方針下受教養、爲最確實之方法、對蒙古喇嘛教之改革、日本佛教各派、捨各宗旨、本眞正大乘的見地、進而對留學生予以佛教總的知識、促其自身批判喇嘛之精神、除去迷信之自覺、並對喇嘛僧之娶妻問題、自喇嘛身體之教學言之、亦不應有妻室、爲養成善良之喇嘛僧有一掃舊來惡弊之必要、據本此意以解決娶妻問題、對蒙古人全体、因皆最後當注力喇嘛僧之教養、以爲指導階級、爲智的向上之推進力云、（寫眞即小林義道師）

節近匪熾 二匪搶粮店

並毆打掌櫃繩綑櫃夥

今日（十日）午前一時三十分左右、市內皇姑屯大實街二段門牌四十二號第二戶福恒久糧店、（執事人崔福臣年四十三歲）突有胡匪二人各執手槍侵入、行搶、因崔某不肯將櫃款現出、致擾二匪之怒、乃以手槍將崔某毆打不已、並將櫃夥二人、用繩細綁、當時翻箱攝櫃、搶去現金二百十圓、並衣裳七件、搶畢奔門逃走、後經事主報告司法係、刻對犯人探索中、

三暴漢黑夜裏 刼三輪車

九日午後十一時許、有皇姑屯地德瑞胡同八號居住之三輪洋車夫任米全（三〇）騎空車號碼爲（七五七五）所經大和區朝日街朝日高女學校正門前、突由黑暗之小路走出三名滿人暴漢、上前緊緊勒住任之頸部、當趁隊强奪其三輪車而逃、値此中秋節當前、不料竟發生此種犯行、警察當局與各方面連絡、正嚴搜犯人云、

慶祝新郵票 係太田氏作品

【新京專電】慶祝紀元二千六百年紀念行事之一、郵政總局將於十八日發賣紀念郵票、已誌本報、關此項郵票之圖案、係太田洋愛憲伯所繪製者、圖案精緻、而富於含蓄、於慶祝提燈中、嵌入双喜字（參見昨報揷圖）此種郵票使用期、爲十八日起亘三日間云、

李龍雲匪授首

部下亦經痛剿潰散

【圖們專電】天橋嶺警察署、接得間島之安圖縣下之殘匪李龍雲（二八）向汪清縣逼入之消息、遂以村上署長爲中心、計畫討伐、組成金刑事以下八名決死隊、開始討伐、卒至演成戰鬪、結果、李匪總被射殺其外之六名、亦皆棄槍械而逃、當局爲徹底殲滅計、現仍嚴重搜剿中、

全滿四大都市 慶祝體操大會

於滿洲國承認紀念日盛大舉行

【新京專電】期國民體位之向上、並以情操教育國民總動員之基礎訓練爲目標、將於十五日之滿洲國承認紀念日佳節、大滿洲帝國體操協會新京、奉天、哈爾濱、大連四大都市、朝日新聞社協同主催之下、盛大舉行四大都市慶祝紀元二千六百年之滿洲體操大會、參加團体、計有國都新京之日滿男女中等學校學生及小學兒童等、治安部、電電、養成所、滿鐵等五十團体、全滿二百餘團体、約五萬人、大會場在南嶺綜合運動場以新京大會爲中心、其式典由新京放送局作實況放送、四大都市皆於同時刻下、一齊嚴肅盛大舉行、次序如左、

一、軍樂吹奏（午後一時三分）、二、開會宣言（伊東委員長）三、揭揚日滿兩國旗（一時四分）、四、向東方遙拜行最敬禮（一時七分）五、宮廷遙拜行最敬禮（一時九分）、六、對興亞之英靈默禱（一時十分）七、合唱二千六百年頌歌（一時十二分）八、總裁訓話（張國務總理）（一時十六分）九、閉會辭（會長村山朝日新聞社長代理加棟一郎）（一時二十三分）、十、祝辭（梅津駐滿全權大使）（一時二十八分）十一、祝電披露（文部厚生大臣祝電朗讀）、十二、合唱滿洲體育歌（一時三十三分、）又於閉會式終了後、各都市皆分別展開自負之體育表演云、

空務協會擴充機構 增設各地支部

【新京專電】空務協會爲謀航空思想之普及徹底、規定十二日爲佳木斯設定三江支部、十五日在延吉設定間島支部、更有通化支部於九月末設定、錦州及四平街兩支部今年底設定、加以三江間島支部、全滿已有二十二支部矣、

首都市民射擊場

【新京專電】期國都市民養成健全之體育精神、市署決定設立市民射擊場、地點在歡喜嶺南方、本月即開工建造、豫定本年完工云、

天氣豫報

十一日 北東風 晴暫時陰

昨日溫度 最高二七度九 最低十八度五

書信文法 寫法之活用

學校卒業之後不能充分書寫書信者時有所聞、雖不爲可恥然自己之事件不能完全表達於他人、不但傷害情感尤關於禮節亦屬欠點也有見如此、東京杉並區下高井戶一ノ四東京書院發行文學士落合先生所著『新案手紙百科辭典』一書確能補助如此遺憾無論何人均能獲得自己想像中適當的指示實爲最貴之書如購此書一冊即可排除一切恥辱而能達成書信文章家之榮譽從此不用求人之碍難大錯幅亦充分可能矣 內容『交際文』『商業文』『暑中』『寒中』『病中問候』『賀年』『祝賀』『謝禮文』『訊問』『催促』『定購』『弔慰文』『就職之男女交際文』『履歷書之寫法書信』『其他八十章簡易明瞭之實例均一一書寫在內 此書定價一圓七僅限五百部特價一圓出售請向東京書院將書價一圓寄下見款送書不誤也（振替東京六八〇三四番）

正確簿記添寫法

添寫簿記方法並無若何困難如有小學卒業之程度簿記添寫方法亦能完全學成此次東京市杉並區下高井戶一ノ四東京書院發賣『容易活用正確之商業簿記講義』一書確名符其實爲適當之商業簿記此書由於記入帳簿之心得關現金出納添寫法商品購入賣出元帳日記帳等之添寫方法決算法點貨及資產表等之作成均有類例示明指導詳細此書定價一圓五角此次特價按一圓出售希望講讀者請向東京書院將書價一圓寄下見款送書不誤也（振替東京六八〇三四番）

珠算不佳之於 他人面前爲確恥辱

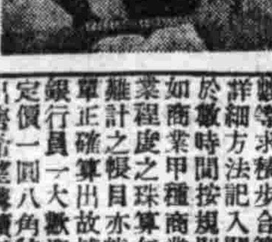

雖某大實業家之所謂『遠於讀寫佳良如對於珠算不佳不採用者屢屢有之』於社會對於珠算不佳雖不能一慨終身而立他人面前確爲恥辱故東京市杉並區下高井戶一ノ四東京書院發賣『速成熟達正確珠算方法』如講買後無論如何之門外漢亦能迅速入門關於珠算之初步加減乘除諸數等求積步合算等均有詳細方法記入閱覽本書於敏時間按規則練習即如商業甲種商業學校卒業程度之珠算無論何種難計之帳目亦能迅速簡單正確算出故博商店員銀行員之大歡迎也此書定價一圓八角特價一圓出售希望講讀者請向東京書院將書價一圓寄下見款送書不誤也（振替東京六八〇三四番）

標準言語使用法

逢於除用『標準言語』着棋皆無一定適當之材料今欲解此問題東京市杉並區下高井戶一ノ四東京書院發行之『標準言語使用法』務希利用使用法不可之時似乎他人之參言也如友人之令郎結婚者參列宴會之時身着堂堂禮服出席對於新郎新婦雙方親友不悉如何致禮僅云恭喜等語實爲可笑如新築祝賀出席祝賀入營入學開店慶賀以及探詢火災問候病症四季致禮何人都能獻以表示然遇困難葬式通夜致禮之時衆口皆速不斷之言詞惟自己垂頭靜聽確爲不合乎外觀亦係男子過恥之事幾時無論逢於如何式場立敢出頭致詞並使一般欽佩也 本『標準言語使用法』定價一圓五角僅限五百部特價一圓出售希望講讀者請向東京書院將書價一圓寄下見款送書不誤也（振替東京六八〇三四番）

雄辯之能力

公開演說之秘訣

處於辯論之時代發表公務之意見時應受大衆之讚同如實業家組合會社關係之卓上演說卒業式入退營之祝詞其雄辯之要必如有決心鍛鍊雄辯家者除啞人以外誰人即可鍛鍊若由明日入門不久可爲偉人有見如此今次東京市杉並區下高井戶一ノ四東京書院發行之『祝辭致詞弔祭辭典』之一書爲二百十一之指導書有關第可之雄家也不論處於何處何時皆能依願確爲有名之式辭考試祝詞弔祭之辭典題材豐富熟讀之後決無碍雖逢臨現場幾時皆受拍手稱讚也 本書由原價改正只五百冊爲限特價一圓出售希望購讀者請向東京書院將書價一圓寄下見款送書不誤也（振替東京六八〇三四番）

三友書局

奉天大西關興化街

簡易圖書目錄

唐耀東編 楊況時校 國民高等學校 **算術代數詳解** 上卷 改訂三版出書定價八角 郵費二分

唐耀東編 楊況時校 國民高等學校 **算術代數詳解** 下卷 新版出書定價七角 郵費念分

楊況時編 **物理學概要** 定價一元 郵費三分

楊況時編 **化學概要** 定價一元 郵費二分

佟憲章編 國民高等學校 **幾何學問題詳解** 上卷 定價六角 郵費二分

國民學校 **日語國民讀本** 譯註本卷一至卷五 每冊定價三角 郵費二分

呂逸編著 **應世文件作法詳解** 價一元六角 郵費八分

函購方法 郵票印花代價十足通用印花只限三分以下者一元以上可以匯小匯票如欲掛號郵寄另加掛號費八分否者遺失不負責任

奉天女子打字學院

奉天省長認可 招生

（原名）奉天打字專門學校 奉天打字員專門養成所 添招新生 速成班 普通班

（本院內容）

打字機添置 康德六年分各機關流行使用之打字機添置增多

講義改善 本院定評茲爲實合應用全部改善

練習時加多 練習時間以期速於成功

宿舍特備 舍隨到隨收 優待外縣學生特備宿

校址奉天市大南關榮草市詳章附郵二分即寄

711

美總統羅斯福是怎樣的生活（續）

善能應付緊急的事

在萬方多難的今日、他每天底工作時間已然增長許多了、他有時甚至是工作到深夜才休息、他的工作能力很高對於應付一件緊張的事情、是像魚躍一樣的敏捷、幾年以來、每一樁緊急的事在白宮裏都是這樣、譬如俄亥俄州發生火災、在橢圓形的羅斯福的書屋裏、雖然時鐘已然指到深宵二時了、他的屋子裏的燈光還亮如白晝、那時她以整個的精神應付那件事情、他的書桌上堆滿了地圖表冊、報告他一面檢閱、一面召見秘書和陸軍部的長官、一面又俄亥俄州的總督通長途電話、忙得不可開交、

又譬如歐戰爆發之日、天還沒有大亮的時候就吧？國務卿赫爾國務卿威爾斯已然奉召跑到總統的寢室裏來、長途電話立刻嚴到駐巴黎的美大使館去、有人說羅斯福有點像消防員的習性、時時都準備警號的來臨、這是一點也不錯的、

每天上午八時到九時、羅斯福氏很安閒地在床上用早餐、那時、他的秘書們和親近的顧問、或許一個閣員都在坐、來答覆他的詢問、倘若他的孩兒輩在白宮、則最早的採問者會是他的男孫或是女孫、有時孩子們會跑上、他的床上拿着他的眼鏡或者烟嘴玩弄一頓、到九點以後、他起來了、由一個男僕人的小心服侍、打扮整齊、然後坐着有輪子的椅、給人推到辦公廳去、（完）

世界珍聞及其他

焚香點燭拜神起禍　曲江妓艇大火記（續）
死傷百餘人損失二十萬元

（各地風光）

焰撲滅、同時救護隊聞警亦驅救護車搬同藥品赴災場協助救護受傷災民會警士亦分別出勤、維持秩序、

災場憑弔　記者於烈燄稍熄後、前往災場憑弔、見沿河一帶、昔日歌台、盡成焦炭、其由艇中逃生之妓女、或僅穿外衣、或背心矢褲、散佈附近田野間、狀至可憐、其餘老小、或哭其女、或喊其母、尤使人聽之心酸、至焦頭爛額者、所在皆有、彼等雖在痛中、尙得幸生還也、無何天降大雨將僅留之衣物淋壓、厥尤爲狼狽、事後市民往觀災場、絡繹於途、惻隱之心、均不禁油然而生、

損失調査　查東河妓艇有『雙鈺』、『芳寶』等數十家、其餘二四家尙未計入、除『金鳳』『桂鳳』、『桂芳』三艘倖免外、其餘焚燬者計有大花艇三十七艘、小艇七十餘艘、岸上房屋四十三間、財產損失、估計約二十萬元、死傷總在百人以上、一部爲火焚斃、一部跳入河中爲波臣召去、

起火原因　查起火之『妃金』、艇去冬迄今曾先後失愼兩次、均爲該艇協助滅、至此次起火原因、傳說紛紛、據記者調査、實爲該艇主鑒於邇來時症流行、及滬市火警頻仍、乃焚香點燭、求神祈福、不圖心誠未達、反肇禍端、亦足爲迷信者鑒矣、（完）

王則氏歸國

前此、爲澈底養成滿人導演計而經滿映製作部派赴日本留學之作家王則氏已於本月三日夜乘急行車鳩號返京、風塵僕僕、頗現疲勞之態據談話謂、本人此次經公司、赴日本東京松竹大派留學、前後歷時三月、共研究兩部影片、一爲五所平之助氏所導演的『木石』、一爲野村浩將氏所導的『愛之暴風』、就中於『木石』一片之拍製、尤有心得、此外、本人最覺得滿足的、是能夠利用業餘時間、遍覽各國名片至百二十部之多、對於工作、頗多參考、按王則氏爲滿洲文壇健將修養甚高、加以留學日本、滿載而歸將來對於滿洲影壇、定可謂一新紀元云、

九星日鑑

九月十一日　舊八月十日　水曜　丁巳　大安　成　軫　勝

▲一白之人、宜於困難時、反不以爲苦矣、勉旃勿怠、西甲坤吉▲二黑之人、一日努力、二日努力、努力努力、是成功要義、乙甲庚吉▲三碧之人、意外幸運光顧、宜進取吉、甲乙丁吉▲四綠之人、以和平爲第一義、須一家同體而工作、癸巽丁吉▲五黃之人、勇氣餒折、諸事必至破滅、丙丁辛吉▲六白之人、虛榮心盛、易生意外、運氣急轉直下、甲辛乾吉▲七赤之人、注意脚下以進、便是大吉之日、甲乾丁吉▲八白之人、深入重地、便難返回、陷於破滅、巽丁乾吉▲九紫之人、企謀大事時、事垂於成、亦告破滅、西甲丁吉、

本報主辦　滿華聯歡象棋大會

紅　那六緒（新京）
墨　田玉書（天津）
藍先（四）

卒七進一（去兵）、兵七進一卒三進一（去兵）炮八平一（去卒）馬七進六、車六進三、車二進三、車六平四（去馬）車二平三（去馬）、車四進一、炮八進一、炮一平三、

無線電廣播節目

九月十一日（星期三）

午前

六、〇〇（新京）國歌建國體操唱片

九、三〇（新京）唱片一、親愛歌二天亮啦外數曲

一〇、〇〇（新京）聖典講義秋丁祀孔民生部厚生司教化科禮教股長華宏震

一〇、三〇（新京）國樂唱片一、朝元歌外數曲

午后

〇、三〇（哈爾濱）河間大鼓包公案姜蘭芳

一、〇〇（哈爾濱）舊劇群英會怡亭舊劇研究部

四、四〇（哈爾濱）學校放送日本語教授實況三（國民三年生）由哈爾濱市公立正陽南國民學校中繼續（新京）民生部消息

六、〇〇（哈爾濱）兒童時間合唱與獨唱一、二部合唱『四月』二、獨唱『催眠曲』三、二部合唱『秋色』四、獨唱『時局國民歌』五、三部合唱『杜鵑』六、三部合唱『日滿交驩』歌演江省立女子國民高等學校學生尙蓮廣外二十名指揮劉忠

六、二〇（新京）兒童新聞

七、三〇（奉天）講演時國勢調査之意義與責節錄奉天市公署行政科事務官陳岫巘

六、二五（新京）唱片

七、五〇（安東）舊劇空城計安東協和劇團國劇係

八、四〇（哈爾濱）（一）八角鼓驚風驟雨（二）梅花調大鼓鴻雁捎書外一曲笑容

九、一〇（奉天）河南墜子藍橋會茴蘆樓番月樓外一名

九、四〇（新京）評詞七俠五義金鹿鼠

一〇、三〇（大連）雅樂一春殘二蝶戀花三花弄影四昭君怨五四季等郎來大連惠文雅樂研究社

專製各種美術印刷紙盒鐵盒物美價廉

廣告用　美術印刷　馬口鐵板

月份牌

滿洲印鐵製罐廠
大連市雲井町一九番地・電話四〇六三一番

胃病藥　紫樸開鬱丸

1 肝鬱氣逆 2 膨悶脹飽 3 嘔吐酸水 4 胃口作痛 5 食積氣積 6 胸脇串痛 7 反胃噎膈 8 蟲攻胃痛 9 胃寒腹痛 10 急性胃病 11 心胃暴痛 12 慢性胃病 13 飲食不進 14 多年胃病 15 連服此藥 16 根本治愈 〇每袋五角 〇每打五元 △函購伞打 △郵費不加 △代金不寄

小兒驚瘋丹　驚風痼風　新久抽風　一付見効　一打全愈　每付一元　每打拾元

奉天小南關孟善藥局發行

危險的！小兒雞瞞　就是疳病
李氏小兒疳藥　真是小兒的大救星

鴻壽堂讓藥店

治淋得意丹

淋病之內服療法　數日見功　神効無比

淋病之內服療法、以歷來無眞正有効之劑、素爲醫家所不重視、惟是邇至最近、忽有強力治淋劑硫氨基化合物之發明、內服此劑以後、其效正如「六〇六」之治療梅毒、「金雞納」之治療瘧疾、堪稱有破天荒之優良成績、是故今之治淋專家、已莫不採用硫氨基化合物之內服療法矣。

治淋得意丹者、即以前述硫氨基化合物爲主成分之片劑、內服此劑以後遠則自其第二日起、即可減少流膿、解脫諸種苦痛、漸至淋菌淋絲消滅尿歸清澄、寔其最得意之神効。

〔主治〕急性慢性淋病、淋病性攝護腺炎、淋病性精囊炎、淋病性副睾丸炎、淋病性關節炎、急性慢性膀胱炎、大腸菌性膀胱炎、丹毒、產褥熱、敗血症、創傷感染、中耳炎、癤、癰。

〔定價〕二十片裝（六日分）金三圓　五十四片裝（十四日分）金六圓　各大藥房均有經售

淋病之衛生與治療　免費奉贈

總發行　武田長兵衛商店　日本大阪市東區道修町
滿洲總發行　滿洲武田藥品株式會社　奉天市大和區

雙美人香蜜粉

芳香馥郁　細膩滋潤

雙美人香蜜粉不但有十分的潤肌香粉之效兼有雪花膏的作用所以能抵抗日光曬晒同時還可以防止寒冷侵襲若常用雙美人香蜜粉準可保持肌膚柔潤不失自然的健康美也

雙美人牌化粧品總行　大阪中山太陽堂

各地百貨公司洋広貨店均售

兜安氏馳名藥膏・治皮膚病・消毒止痛・去腐生肌

未用兜安氏馳名藥膏　採用兜安氏馳名藥膏　迅速治癒不留疤痕

上海江西路四八九號　兜安氏西藥公司啟　藥房均售

兜安氏清血藥水爲最佳之治皮膚病內服藥有清血解毒之特殊功效

0-BP 892

康健快樂
謝謝嬰孩自己藥片

嬰孩自己藥片質純性和效宏味美能使小兒康健快樂因此給與到處父母喜悅歡愉

嬰孩自己藥片係由一位精巧兒科專家處方製成乃小兒食積便秘嘔吐泄瀉腹痛發熱傷風喉炎蛔蟲出牙各症之無上特效藥閣下小兒有患性暴易怒精神萎頓或任何上述各症乎但投此藥片君必欣悅其增進小兒健康與性情之滿意速效也

嬰孩自己藥片各藥房皆有出售或向上海江西路四五一號韋廉士醫生藥局購備

代理處奉天市東亞街三段一二號英商和記洋行

此係眞正嬰孩自己藥片之裝潢　君宜注意　勿購影射偽品

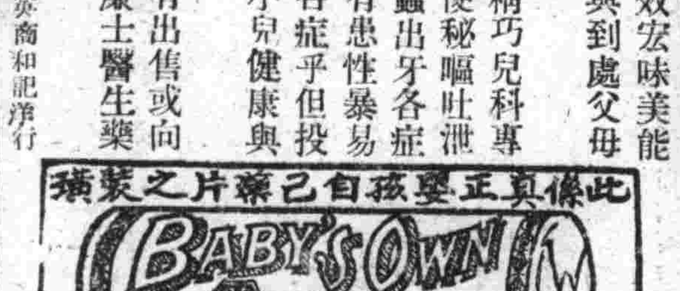

BABY'S OWN TABLETS (DR WILLIAMS)

染白髮紅毛之靈液　那伊斯

各界淑女諸位啊！你們趕快購得靈液那伊斯、染髮染鬚、那麼着你們的頭髮、一定倍蓄加增美麗光澤、永遠不知老罷。

定價　試用版　四十錢　小版　五十錢　大版　九十錢

N-4

712

◇本報文藝徵文一等當選◇

小說 晨

(1) 里雁作 楊柴畫

坐在炕上、拿起碗來、胡亂的吃下去、這樣使得小弟弟們吃吃的笑起來、

〃今天星期、給我做做衫呀、〃小琦止了笑向舒和說、

〃沒有工夫、課本還沒改完哪、〃舒和推辭着你說、

〃總是忙、就這麽點工夫都沒有、〃

母親在一旁又嘮叨起來、舒和只可兔强笑笑、他不能辯駁、如果他若是辯駁的時候、母親的話情要更多起來、

為了這說話的聲音、使父親從夢裡醒了過來、他望着對面的桌子圍着的妻子黃色而多鬍的老臉更顯得異常瘦削、但他那一雙很有神采的大眼、却益發大了起來、

望着這一桌老小、一種〃生〃的快感、由他的心裡發出來、於是他慢慢的坐起來、但是病苦使他又倒下去、老、病的沒落的悲哀、又代替了快感、佔據了他的心、

在別人的眼裡、他的神經、是常常有些太過敏感、但他自己却覺得他的預感是不會錯的、雖然醫生並沒說他有什麽危險、是慢慢的便會好起來、而且他自己也知道這並不是什麽大病的感冒、但他總會由他年歲的老大、和身體的衰弱、而想到不久的將來的身後來、老妻、幼子、家庭的將來、使他非常的焦急、他常常的說、

〃死不足惜、我只愁着家〃!

雖有母親百般解釋、類如〃你不會在十年內就死的、〃〃誰說、〃〃年裡那點出產還够吃〃的話、時常和他說、但却只有增加他的憤怒、

雖然是小瑛、也知道父親改了常態、父親自從辭掉了公司的職務、回到家裡、時常有病、時常發怒、平常很少說話的時候、常是叨嘮不斷、敏感、猶豫、在他從前的剛果的性格裡也都是沒有的、

近十幾天來、病臥在床上、性格更有益大常顯著的變化、他有的時候、很討厭小瑛弟兄在他面前吵鬧、但有時候、看不見他們、又要招呼。在親愛他們的時候、還時常現出很難過的樣子、

〃等一會兒吃飯嗎？〃

母親看他這種情形、不安的問、但他並不回答只悠長的嘆口氣、

於是屋子裡又寂靜下來了、小瑛也習慣的嚥了口、只剩了筷碗的聲音和鐘聲、

〃這不是一家都在這裡、〃

過了一會兒、父親首先說了這樣一句話、這是他說話常用的起首語、

〃我現有幾句話、要你們記在心裡、〃

屋子裡更肅靜下來、除了小瑛而外、差不多都停了動作、只小心的咀嚼着已經送入口裏的食物、面向着南炕歸聽、

兩塊陽光、一塊射在炕上、一塊的大部分印在父親的被上、一角印在父親的嘴上、很清晰的能够看見那多鬍的嘴角在微微的顫抖着、

〃也並不是我過慮、其實事情是不能不作預備、我恐怕是不會活多久了!可是你們却不能不過日子、家裡的人口、雖然並不太多、

感謝之頁

同胞呀！

不要辜負了感謝人的好意

請看一看這裏的感謝書吧！

以人類相愛的心為心

患胃病日居愁城 精神爽感謝若素恩

啓者鄙人身體素弱、去歲七月間、四肢無力、食量減退、頭暈眼迷、懶於工作、繼則面色蒼白、精神頹唐、百葯罔効、日居愁城、因閱報張、見有腸胃營養聖葯若素、乃由黑山横濱葯房、以國幣壹圓六角購買壹瓶、按法服用、未逾一旬、即覺腸胃極感舒服、飲食隨之增進、續服二瓶、諸病若失、精神復原、以身體素弱之我、至今居然變成健强、此皆若素之厚賜、感激萬分、用特草箋並附小照、以申謝忱、此致

若素寶號台鑒

黑山縣無樑殿村公所 陳顯宗 启

服用若素面色新鮮 增進體力功課優良

敬啓者、恭維、貴號陡業興隆、財源茂盛、陳者敝人身體衰弱、食慾不振、懶於工作、在學期中、不願運動、於研究功課上、頗感困難、惟久聞若素治療胃腸病有効、遂亦購服、月餘、果食慾大進、身體日健、讀書運動、亦不疲乏、數日前、因假歸里、雙親皆喜而言曰「汝之面色新鮮、較前肥胖多々」、吾乃告以購服若素、全家贊嘆若素功効偉大、感謝之餘、附函寄上小像一張、略表致意、玆請登載報端、資為同病諸君介紹、並祝、公安、

錦州市東關瓜市張成衣局 感謝人 寶佩珩

久治未癒的消化不良 服若素効同立杆見影

林甸興順增粮棧 趙君慕唐來函感謝原函錄下

敬啓者、敝人業商已久、因職務所致發覺患有消化不良症、時常購藥治療、但屢癒屢犯、而病機進行、更較前加重、惟敝人閱讀大同報、亦早知貴社有若素服用者徵文一欄、初則疑惑、繼則經友人介紹、試購若素壹圓六角者壹瓶、不料服用半月餘、頗覺消化良好、遂繼續服用後乃肢體無力、面色蒼白、完全痊癒、敝人感激餘力、除向親友宣傳介紹、更草此感 並像片一張、以備感謝之一端、即請公安

錠劑 七日量 五角 二十五日量 壹圓六角 八十三日量 伍圓

粉末 三十日量 壹圓六角 九十日量 四圓伍角

奉天信濃町十七號 若素製藥株式會社

補血强壯

赤玉牌葡萄酒

男女性慾不滿陽痿無感症 請用 最補利嬪 (セーブレビン) 局所塗布劑

最補利嬪爲醫學博士中川卓次郎先生創製生殖機能發生障害受人獎勵最新藥劑、問世以來因係簡便之局部塗布用藥、頗受大衆讚賞最補利嬪之醫治効果、只將其塗抹局部即能由粘用方面迅速收吸、刺戟性腺神精系統使局部細胞之活動歸於旺盛、復活起來、筋肉緊張、藉以催進、對經衰退之性的機能、性慾不滿、性交不能、以本劑塗抹於局部、不時即能治愈、具毫無其他作用、而連續使用、効果尤爲顯著、與以一般藥類中、實無與其並、最爲理想、其藥力生効之迅速、誠齊驅者世間有此最新發明藥、眞乃、性的機能障害、陽萎女性無感症、勃起衰弱生殖器發育不全等症苦惱者之福音、在

(藥價) 八瓦入 一圓二角 二〇瓦入二圓五角 五〇瓦入四圓五角 一百瓦入七圓八角 (送費四仙二分)

▲批發處 東京世田谷區松原町四ノ一四〇 天醫堂 振替東京一九二四番

總代理 奉天市小西關大街 廣濟堂大藥房

滿洲國安東市市場通 一木大藥房　新京三笠町 井上誠昌堂　奉天浪速通 宮崎大藥房　吉林河南街 林盛堂藥房　吉林驛前 松浦堂藥房　哈爾濱傅家甸丸道街 桜井泰昌堂　哈爾濱傅家甸昇平街 山本長藥房　哈爾濱石頭道街 原田口　哈爾濱石頭道街 旭昇齋　大連市浪速通 日本寶藥株式會社　滿洲國圖們 新井藥房出張所　天津日本租界旭街 松本盛大堂

▲其他全國著名藥店均代售若遇貨物出罄時請向批發處定購爲荷 說明書免費奉贈

本社廣告事務請通電話二一二〇二一

製材用機械 KKK牌製材用帶形鋸 ダイヤモンド牌、圓形鋸 條形鋸

中桐式精穀磨刀石

オノト牌縫級針

エンゼル牌注射針

KKK牌蓄音機針

奉天市大和区千代田通四〇奉天貿易館內

進和洋行

電話(3)六二三二番

啓者敝行自創業以來頗蒙各工廠之招徠深為榮幸值此工業勃發之期且悠久之進展特赴國外運到各種新式機械頗多尚望各界同志如欲創設紡績染色製棉印刷製米各種工業倘函詢諸或面接洽敝社無任歡迎也

◎營業科目◎ 紡績機織布 乾燥染色製棉 平光拉寬印花捋花 水洗印刷製紙秋衣 其他各種新古機械 買賣

奉天市瀋陽區小北海二段一五〇番 營業部電話(二)二六七七番

興滿洋行合資會社

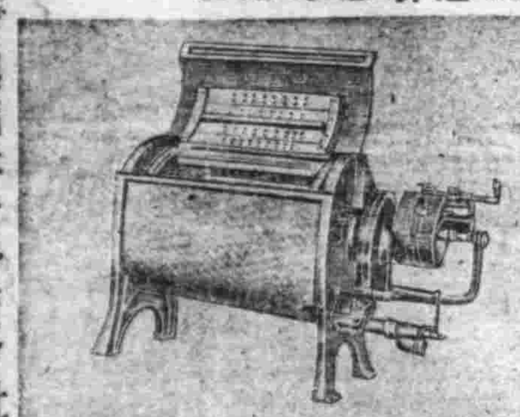

U型乾燥洗滌機

維他命B之始祖

阿利砂仁

ORYZANIN

三共 SANKYO

(一)脚氣之治療及豫防用 (二)患肺結核肋膜炎腸熱症(腸窒扶斯)等症時 (三)食慾障碍時 (四)妊娠(懷孕)產褥授乳時 (五)乳兒脚氣，生長及榮養起障碍時，疫痢及自家中毒症等 (六)疲勞過度時， (七)因脚氣之關係而起眼瞼障碍及聽器障碍等々

衝心型及類似此種之脚氣，疫痢，自家中毒等症時，直至脫離危險期可以每因以〇•五—一•〇延之結品注射於皮下或靜脈內，其他各症可用普通用量或其半量之內服劑，多半可達豫期之目的

東京市日本橋區室町 三共株式會社 駐在所・天津當聯街・上海寬山路

奉天市零平町一〇 滿洲三共株式會社 出張所・大連市台山町四〇

☆鼻子不好則腦與身體面貌亦必不好

最迅速而正當的治療新方法

鼻涕常流 鼻氣不透

★申込所★ 確報堂藥品部 日本東京市芝區南佐久間町二丁目二番地

病狀報告用紙(1)

鼻汁	多、少、濃、清、鼻涕青黃色、臭、乾
鼻塞	不塞、時常塞住、左右換班塞住、一方時常塞住、雙方皆常塞住
嗅覺	一知味、稍知味、一點不知味
其他	頭痛、頭重、視力弱、耳聾、耳鳴、記憶力思索力減退、喘息、失眠、鼻氣臭、眠發鼾聲、越睡越乏、鼻涕流入咽喉、鼻聲、呼吸困難、張口睡、胃腸不良食慾衰退

乳酸菌糖化菌製劑

表飛鳴 (ビオフェルミン)

美 歐尼可夫博士說、乳酸菌對於腸內的異常腐敗醱酵、有强力的制腐制酵作用、但須有糖化菌的共存、方可收完全的功効。(詳細仿單函索即寄)

【主治】腸炎 醱酵性瀉痢 腸內異常醱酵 消化不良 營養障碍 常習便秘 積食鼓腸 小兒瀉痢 乳兒綠便 乳兒吐乳

【包裝】粉劑 三〇瓦 一五〇瓦 五〇〇瓦 片劑 一〇〇片 一五〇片 五〇〇片 各大藥房 均有經售

總發行 武田長兵衛商店 日本大阪市東區道修町

滿洲總發行 滿洲武田藥品株式會社 奉天市大和區春日町

盛京時報 晨刊

論說

秋丁祀孔感言

我國爲尊孔之國。今日又恰值秋丁祀孔之辰。行政官廳與教育機關。對於孔子。固遵豆肅將。獻酬交錯。濟濟雍容以盡其至誠之儀禮。即凡讀書識字分子。亦不能漠然無動於中。蓋孔子之道。自其小者言之。個人之誠意正心在是。自其大者言之。爲治國平天下所不外。且其言皆平易而切於事情。不爲高深不可幾及之理論。是以行之古今而皆準。推之六合而靡遺。宜乎俎豆馨香。歷數千年而弗替。大哉孔子。固自有其真精神流傳於後世。孟子稱孔子爲聖之時者也。謂時會無論如何變遷。孔子之禮教。決不能不合時宜。所謂由則治不由則亂者。其道安在。一言以蔽之。忠恕而已矣。己所勿欲。勿施於人。此爲忠恕兩字之鐵板註解。亦即孔子立身處世之克己功夫。推其不拘於小己。而立志於大乘。故曰『己欲立而立人。己欲達而達人』。詔門弟子曰。『吾道一以貫之』。『吾無隱乎爾』。是爲孔子之偉大精神。而爲百世下所崇奉信仰不止者也。

乃或者以孔子爲大哲學家、大政治家、大教育家相尊重。庸詎知孔子之道。大無可名。決非囿於局部所能表彰其偉大。譬之日月經天。江河行地。彌綸於六合而根荄於一心。爲生民以來所未有。俟諸百世而不惑者也。故在中國雖易朝改姓。時局變遷。對於祀孔典禮。不僅相沿勿改。且能歷久常新。每逢春秋祭祀之日。牲牢酒醴。樂舞笙歌。跪拜如儀。享祀不忘。凡與祭者莫不各盡其如在之誠。設非孔子之道。足以冠百王而爲萬世人極。曷克臻此。但世有治亂。道有隆汚。孔子之祀典。在中華民國曾一度廢棄。而孔子自若也。不旋踵而恢復祀孔典禮。孔子亦自若也。因孔子之精神。不以人之崇祀而有所加。亦不以人之廢祀而有所損。試思孔子及身尚圍於匡。厄於陳蔡。受困於宋衛。孔子絕不稍受其天下有道則現。無道則隱之初衷。而有所屈服。況在數千年後。祭祀之有無乎。孔子之所以成爲孔子。豈偶然哉。『躬自厚而薄責於人』。此爲孔子修身要道。故能『不怨天。不尤人』。行有不得者。皆反求諸己。因知正己乃可正人。所以『不患人之不己知。患不知人也』。孔子於人己之間。言之最爲親切。節其大要。仍不外上述之忠恕。豈有他哉。

今人之尊孔祀孔者。當必於孔子之道德文章。議論風采。有所曠然遐思。藹然深念。以一抒其高山仰止之情。而不負所以尊所以祀之敬意。若徒以孔子爲已往之偉大人物。而吾尊之爲師表。祀之若神明。於心目中毫無孔子之觀感。姑不問孔子在天之靈。來饗與否。要亦自背其尊孔祀孔之鑑旨。原孔子教人。以孝悌忠信禮義廉恥爲持躬接物之大本。守之則在一身。推之則及於四海。我國既以王道立國。上自官公吏。下至在學校之小學生。必須將孔子之真精神。有以浹灌濡注。則我東亞禮讓之邦。自然『言忠信。行篤敬』。而駸駸乎及於蠻貊矣。況孔子之道。非猶天之不可階而升也。苟能念念不忘孔子。將孔子之言行。身體力行。其有功世道。較諸今日以拜跪之儀文祀孔者。相去更不可以道里計。孔子有知。亦庶可免著道不行之嘆。孔子雖非教主。要具有救世俗挽狂瀾之深心。方今盛倡大東亞主義。若以孔子之精神相維繫。則東亞萬年有道之長。胥在是奏。業不敏。爰於今日祀孔之辰而感慨言之。

倫敦連續被炸九小時

中心地區彈聲震耳欲聾

【倫敦九日電】自八日迄九日拂曉、德空軍所行之猛襲、乃倫敦市民經驗中之最激烈者、空襲時間自八日午後八時至九日午前五時半、實達九小時半、尤其自十時前後至五時之七小時內、往來倫敦上空之德機、其爆音無時或斷、西端街與倫敦中心地區、高射砲火與炸彈之炸裂、巨聲隆隆、震耳欲聾、其激烈情景實爲前所未有、且八日竟夜終未間斷、記者惟恐所投炸彈落於余居旅館之屋室至午前五時許、爆音暫止、開窗眺望空際、又有爆音隨所念響、正思縮頸、而炸裂之聲震動旅館矣、但此爲最後之襲擊、三十分鐘之後、於九日午前九時三十七分、解除空襲之笛大鳴、是晨各報出版誤時、某處瓦斯停止、各處交通多已發生障碍矣

一、太晤斯河兩岸之船渠、曾爲敵爆擊之目標、因燒夷彈及高爆發性爆彈之爆擊、亘返復數次投彈

前後相接炸彈似雨

【倫敦十日電】德空軍於九日夜又反復空襲倫敦午後八時三十八分所發之空襲警報至十日拂曉猶未解除、其間德機縱橫飛翔於倫敦天空、以所起之火爲目標、目睹市之中樞部反復猛擊、其爆擊之情形、頗爲猛烈、蓋德機編隊盤旋於空際、認定目標投下重量炸彈、飛起之後、則第一陣繼之而來、前後相接、炸彈頻落、屋瓦震動、街燈配處多毀破碎玻璃、幾至沒膝、至於警報、實歷九小時二分、至十日午前五時四十分、始漸漸解除云、

德機投彈數百

【倫敦九日電】德空軍於九日午後五時十分及八時四十分、前後兩次空襲倫敦、投下高爆發性炸彈數百、亂舞於市之中樞地區、於是倫敦、又起火災、

故由數處發生火災、一、倫敦爲敵爆擊之主要目標、市民雖遭盲目慘、忍黑暗爆擊之苦、但皆能以頗值人稱賞之勇氣而對處、

勝敗關鍵端在此

德空襲將益加厲

英國觀測

【倫敦九日電】德空軍之轟炸倫敦、自上週末以來、已趨於激烈、對此英國空軍當局、觀測九日現在不僅爲英空軍、亦德空軍之一大轉機、故德軍必於最近出最後決戰、其大要如左、

希特勒總統備至十月一日、不能完全贏得制空權則侵入英本土之企圖延期否則即唯有斷念、德軍最高司令部、命葛林哥元帥徹底擊滅英國空軍之說、頗爲可靠、一方據德國空軍俘虜稱、彼等一日三次出動空襲英國、即今德空軍爲完全奪英空軍之戰鬪力、潰滅其空軍根據地、而傾注主力反覆猛襲之意也、希特勒之目的乃於此一二週內、充分導戰局於有利、然後以空軍抵抗英國海軍、越防衛下之海、輸送其軍隊、故於二週間內之德軍空襲、豫想必更激化、我方之燈火管制、必須斷然強化防衛云云、

死者三百

英當局發表

【倫敦九日電】英空軍省九日午前八時發表‖

一、德空軍八日繼續來襲倫敦、亘廣範之地域投下爆彈、

一、八日夜間空襲被害雖未見完全調查、但大體已判明地點倫敦一帶、亘廣範圍被敵機爆擊被害之多、祇非軍事設備、亦含有病院三處、博物館二所、

一、因爆擊而死傷、據現在判明者、八日死傷數死者爲三〇六、負傷者達一、三三七名、

倫敦被害甚大

英空軍省自認

【倫敦九日電】英空軍省九日午前八時發表‖

一、我高射砲於敵機猛爆中、完成猛射砲擊、

一、敵機以太晤士河兩岸爲爆擊之目標、倫敦市內到處引起火災、

一、因此電氣水道瓦斯交通等、諸公共施設、皆陷於一時停止、住宅高層建築物及船舶皆受有甚大損害云、

繼續空襲報復

德發表襲英戰績

【柏林九日電】德軍司令部九日發表‖一、德空軍爆擊編隊、自八日晚至九日拂曉、冒惡天候、對倫敦繼續實行報復的空襲、

一、八日德空軍、於倫敦上空、按其拍照之照片、七日晚之大轟炸所受之損害、歷歷可見、

一、倫敦市內、於八日晚火災亦繼續未熄、於該夜間空襲、德空軍遂由遠方、即能望見倫敦之轟炸目標、於太晤士河兩岸一帶之船舶、港灣施設、煤油貯藏所、瓦斯庫、發電所、自來水設備及各種倉庫、投下凡有種類之大小炸彈、

一、又於東部英格蘭之林肯附近各飛機場、亦行完全之轟炸、

一、法斯卷灣爆擊共八千噸級之商船一隻、而與以多大損害、

一、由八日夜至九日朝英機祇行爆擊漢堡住宅地雖有死傷者、但全體被害頗爲輕微、

一、八日中被擊墜之英機計空中戰鬥爲二十機、高射砲射落者二機、合計二十二機、德方擊墜數爲四機云、

國府定明年初召開國民大會

【南京十日電】國民政府憲政實施委員會、九日在立法院開第一次全體會議、關於促進憲政實施、作種種協議、決定明年元旦招集爲憲政實施前提之國民大會、一俟意見一致、即向政府建議云、

日海軍空隊轟炸寧波松門

【上海十日電】海軍航空部隊及艦隊、九日活躍情形如左、

一、海軍航空部隊之精銳、九日午前午後、先後二次實施攻擊寧波、炸燬甬江江岸及該地附近之軍需品多數倉庫、更在浙贛綫各站、炸燬軍用倉庫卸貨場及貨車二輛、獲得極大戰果、

一、沿岸封鎖艦隊之一部、九日攻擊浙江省東端松門附近之敵軍事設施、使之大燬、

江北日軍開始討伐紅色匪賊新四軍

已完全掌握蘇皖省境一帶

【江北〇〇九日電】頃對於揚子江北岸津浦東側地方、素以抗日反汪爲策動之『紅色匪賊』新四軍已被日軍予以痛烈之鐵槌、原來江南新四軍主力、其後努力約達一萬、前與重慶勢力演成熾烈之國共鬪爭、其後遂將地盤因之擴張、現在已將重慶側韓德勤軍、驅至高郵以東、鹽城、之對江北各縣政着着成功、並於洪澤湖以南之地域、纔得軍事的政治的支配權、以巧妙惡辣手段、使民衆作工作之呼應、企圖展開江北紅色政權勢力、然對此事態早即澈底之皇軍各部隊、因最近襲及新四軍之附近部落對民間掠奪暴行、次第激化、土民怨聲載道、茲因之斷乎誅除此等赤魔抗戰能力、遂由江北一掃、即在過去五日夕刻由高郵湖西方及揚子江北岸並津浦線東側之三方面一齊開始行動、到處已將匪擊滅無餘、及至七日午前、曾占領該方面敵有力據點之河濶鎮牛塔集地方、如斯江蘇、安徽、省境一帶完全置於手下矣、

敵棄屍不下三百

【江北〇〇日電】於江北平原突然展開之討伐新西軍之包圍戰、日軍自五日傍晚之由開始行動以來僅於四十餘時間之內、半徑四十公里馬蹄形包圍陣內之敵軍即一掃而盡矣、至八日乃判明敵方之死傷數已不下八百、爲日軍所眼見其遺棄之死體、爲數確超二百四五十具、以此較之日軍無一名死傷只僅有負傷數名之程度、彼此實力之懸隔、實無足以道里計、由來之新西軍、當日本皇軍進軍之際遂即隱避如有二三十名之弱力部隊或非戰鬥員、即以其數百之勢力、試乘日軍之不備而襲擊或攪亂後方此得意之追剿戰術而自豪、除此項戰例之外、確絕無敢行積極與日軍抗戰之部隊集二三百名敵、一團潛於丘谷而隱其命、如逢三面張網之皇軍包圍戰、其今根據地一瞬之間、即陷於覆滅、此刻之新西軍、已遂次萎縮而逃於自滅之運命途上、

盱眙已在指呼間

【江北〇〇十日電】呼應五日夜來於江北所展開之新四軍擊滅戰、而於七日拂曉自蚌埠東方〇〇附近俄然開始行動之佐藤部井各部隊、渡過因雨水增之河渠而向東方北面進擊途中隨處擊破敵軍、是日午後四時三十分、在洪澤湖西岸敵之據點双溝（臨淮關東北）五十公里附近敢行奇襲上陸、與陸軍航空部隊轟炸相協力、猛攻在河岸一帶布置堅陣之敵軍千名、比及傍晚、確保該地一帶、八日掃蕩彼處敵軍、徐徐以待戰機之成熟、九日午後、在自江岸方面進擊之谷部隊密切連絡之下、自双溝向淮河南下、九日十時半、乘夜再於江北新四軍之最大據點盱眙西南方敢行奇襲上陸、即向山岳地帶開始猛進、迅即突破盱眙防衛第一陣打石山（盱眙西方六公里）十日晨以來敵之牙城盱眙、已在指呼之間、繼續勇躍進出云、

美總統簽名

追加國防預算案

總額五十二億弗

【華盛頓九日電】羅斯福大統領、九日對於九月六日通過上下兩院送附白宮之新追加國防預算案已署名終了云、

內容公表

【哈特巴克九日電】美國大總統秘書阿氏、於九日發表羅斯福大統領對總額五十二億五千百萬弗之新追加國防預算署名之旨、並公表內容如左、

一、經會議成立目下審議中之巴克威茲瓦斯軍事訓練法、必要時當基陸海軍省要求以爲百二十萬人份須要之完全裝備經費、

一、確保戰車、手槍機關槍大砲彈藥、貨車及其他、豫備品經費、

一、爲確保本年度中之陸海軍機合計三製作萬五千臺除既定計畫之外所要之經費、計陸海軍機一萬四千三百九十四臺、海軍機四千二十八臺、

一、據太平大西洋艦隊建造計畫而增強海軍七成所要建造軍艦二百隻所要之經費、

一、擴張民間兵器工場及政府兵器廠費四億七千二百萬弗、

一、擴張陸海軍人兵舍及軍需工場勞働者宿舍需要之經費、已於本年度請會捐出故共計國防關係豫算達百五十九億弗、

日機炸湘西

【〇〇基地九日電】爲期潰滅敵軍殘餘軍事設施、連日繼續長驅猛炸之日本海軍航空部隊、九日午後又利用快晴天氣、翩翩展開於湖南西部、巨彈轟炸敵方軍事據點數處、所擲皆中、炸燬起火、全機安然歸還基地、即

一、中村（源）石橋、奧山各部隊、九日午後零時半、以辰谿（芷江北方約八十公里）對岸之敵軍兵工廠及修溪口（辰谿東南約十公里）對岸之各大型倉庫爲目標、集中巨彈猛炸、炸燬多處、使十餘處起火

一、又增永、鍋田、中村（友）各部隊、則分爲兩隊呼應前述之攻擊、在同時刻飛於辰州（辰谿東北約五十公里）及瀘溪（辰谿北方約四十公里）上空、向兩地之軍事設施集中巨彈、使之起火、與以潰滅的打擊、且對中寺西之別動精銳部隊、繼此兩攻來之後、於下午二時飛至粵漢路上要衝衡陽、衡山、痛炸再建之軍事設施與以潰滅的損害、認爲數處起火、全機安然歸還基地、

英京軍事施設悉予破壞

德官側豪語

【柏林九日電】自本月七日開始、對英空襲之光輝成果、已使德國民不勝驚喜、頃德官側九日談及時間問題、其豪語如左、英國之潰滅、於玆僅不過現在我空軍之攻擊、頃已集中心點於倫敦、對於英首都之軍事施設、悉予破壞、現我軍之攻擊之目標已具直往向前之勢、自七日以來、因我空軍之攻擊致英國抵抗力瓦解、頃絕望的之英空軍正動員訓練間之飛行中、

臨時國勢調查簡明問答（一）

調查的範圍

(問) 在滿洲國內居住的人、都受調查嗎?

(答) 對了、都受調查、不問是在滿洲國永久居住的人、或是一時滯在的人、而且不問是我國人或是外國人、都受調查、但是有一個例外、就是友邦日本帝國的軍人和外國的使臣、就不調查、

(問) 跟日本帝國的軍人同住的家屬也調查嗎?、

(答) 跟日本帝國軍人同住的家屬和使用人、以及在他的房屋裡一時滯在的人、也跟軍人同樣、都不調查、再是日本軍的軍屬、也跟軍人同樣看待、所以跟日本軍屬同住的人、也不受調查、

(問) 那麼、監獄和我國軍的部隊、也和普通一樣的調查嗎?、

(答) 不是、帝宮或是我國軍的部隊和艦船、或是監獄、或是鐵道警護總隊、和海上警察隊管轄的區域、因爲一般的調查員、不能隨便出入、所以不能調查、對于這些地方、作爲特別地域、依據特別地域調查規則、用跟一般調查不同的方法調查、

(問) 那麼、特別地域誰調查、能不能就便把它的概略說明一下呢?、

(答) 好、從現在再把特別地域的調查機關簡單的說明一下吧?、帝宮歸宮內府大臣調查、軍的部隊和艦內部隊的長、或是艦船的長、受治安部大臣的指揮監督執行調查、監獄由監獄長受司法部大臣的指揮監督執行調查、在火車上的人、或是鐵道用地內住的人、就歸鐵道警護總隊總監調查、在海上的艦艇、就歸海上警察隊長調查、

(問) 那麼、在特別地域以外的地方居住的人、仍然歸那市街村長調查嗎?、

(答) 對了、

(問) 我剛才想起來、就便問問、就是那些要飯花子和拘留所被拘留的人、怎樣的調查呢、

(答) 像要飯花子那些沒有一定的住處、又沒有生業、在街頭徘徊的浮浪人、或是在警察官署裡被拘留的人、按理說、是應歸那市街村的一般調查員調查、但是因爲調查很困難、所以對於這些人、已經規定由那地方的警察官署長調查、一般的調查員、當然就沒有調查他們的必要了、

調查事項

(問) 這回的國勢調查、都調查甚麼事情呢、

(答) 調查事項、在調查法第二條規定、是下面的十五事項、就是一、姓名、二、家長的姓名和住所、三、父母的名和跟父母的關係、四、戶長跟家長的關係、五、戶長以外的人就調查他跟戶長的關係、六、男女別、七、出生年月日和年齡、八、配偶的關係、九、職業、十、種族別、(若是外國人就調查他的國籍)十一、籍貫、(日本人就調查他的本籍)十二、住所居所、或是一時暫在的場所、十三、來滿的年月日、(這一項目僅僅對在國外出生的人調查)十四、到住所、居所或是一時暫在的場所、來住的年月日、十五、兵役的關係、

(問) 申告書甲號和乙號的調查項目都一樣嗎

(答) 像前面已經說過的、因爲甲號跟乙號的目的不同、所以它的調查事項、當然也不一樣、就是在前面所說的十五項目裡、申告書甲號只填寫一、六七、八、九、十、十三、十五、一共八個項目、申告書乙號因爲是作製民籍原簿的資料、所以有調查十五項目的必要、

(問) 除前面所說的十五項目以外、再不調查旁的事項嗎?

(答) 像國勢調查這種大規模的調查、調查事項、本來是越少、調查越能迅速、而且還能正確、所以世界各國、除了必要的事項以外、絕對不調查旁的事情、我國也是這樣、除了前面所說的十五事項以外絕對不就便調查旁的事項、這個在規程上也有規定、所以除了所定的調查事項以外、並不用申告旁的事項、

（未完）

× × ×

晚報刊共[illegible]大張

招考事務員

一、學歷 中等學校卒業或有同等程度者
一、年齡 未滿二十五歲之男子並須精通日語者
一、採用人數 若干名
如有希望者攜帶親筆履歷書前來接洽可也
奉天市大和區康泰街三段（十間房警察派出所左側）
株式會社 滿洲證券取引所

氷菓店出兌聲明

敝店原有氷菓器兩台及一切用具等應有盡有倘有願兌者請至敝號接洽
奉天市小西街四段八十三號 永昌行

失照聲明

鄭旭東前名坐落西安縣境英城村新安屯處長字五百七十五號下則地三十七畝三分大照一張於康德二年三月間因借春耕貸款丟失除呈請西安縣公署另發新照外此照無論落於何人之手概作無效特此聲明作廢
西安縣 鄧繼祖 啓

失照作廢

鄙人領有早地二百卜七畝五分坐落雙遼縣安仁里村永嘉堡園字一九九號東西二至王林南至孟憲毅北至常明君省照因押借舊農商貸款事變時被官銀號遺失除呈請縣署補發外聲明失照作廢
雙遼縣 姚龍啓

紛失聲明作廢

敝人將商工銀行股票計商字印章株券第三五五八至三五五九號工字五株券第六零一號銀字拾株券第二二四至二二五號共二十七株連同印章包在一處因不慎遺失除申報奉天商工銀行掛號外理合登報聲明概作無效
李德卿 啓謹

緊要聲明

敝號於月之二十四日將木製方形（甘南德興長）戳記一枚不慎遺失於此登報聲明外不論落與何人手概作無效
甘南縣北大街 德興長

遺失地照

呂寶珍領名瀋六區興隆台村盤古台屯地六畝東至王瑞西至王玉南北至道又馬騰雲領名興隆台村仇家窩堡西龍灣屯南地三畝東至楊姓西至張姓南至道北至馬姓該大照二張在吳紹東手存放不慎竟自遺失除呈請補發外並登報聲明作廢
吳紹東 啓

名戳遺失聲明

逕啓者鄙人名戳於本年八月一日失慎遺失無着倘如落於他人之手發生錢款問題及共事故時概作無效恐未週知特此登報聲明
海倫縣倫河鎮會源盛 執事人 劉盛久 啓謹

丟失撥單聲明作廢

啓者於民國十七年三月二十三日經亡父王占鰲買豪人唐對心吐吳領名甲字第七號坐落二區界力本屯地一段一晌一畝五分撥單一張因不慎遺失除呈請縣公署補發新照外特此登報聲明作廢
雙遼縣 王銘軒 啓

尋人廣告

茲有黑山縣學生吳作民在日語學院讀書暑期亦未回家而學校又不見顯係失踪各方仁人君子有知其去向者希函知左列地點謝國幣十元決不食言
通信處 奉天大西門外順城街廿二號徐茂包舖 黑山縣 隆昌厚 後院 吳樹森

遺失聲明

稅字四六五五六號徽章針斷遺失聲明作廢
通河稅捐局司稅 潘迪後

緊要聲明

啓者本號原接同義和舊批因定更改字號爲新興洋行經理者更換王積增原有同義和經理王延福是日當衆清算賬目聲明嗣後倘有侵害本號名譽信用權益者本號概不負責特此聲明
新興洋行 啓謹

遺失土地利用許可書聲明

前以袁德珍名義由奉天市公署請領發給滿系住宅關係坐落皇姑屯土地利用許可書一紙不慎於乘車擁擠之際竟而遺失無論落於滿外何人之手概作無效此特聲明
皇姑區大寶街 袁德珍 啓謹

啓者爲聲明戶管遺失事緣敝人坐落瀋陽縣城北金家窪村大辛屯東北處馮樹聲領名中則地三段卅陸畝旗地戶管一紙於收藏中不知如何丟失現值地籍整理找無踪除聲請補發外祇得登報聲明今後無論遺落任何人手均歸無效特此聲明
馮樹聲 啓事

徵求

德人住宅一所通信處奉天大北門裡
德孚洋行 福爾特

宣德達情

協會全聯大會

集十八省代表於一堂

【新京專電】爲謀宣德達情、本年度之協和會全聯、將自二十一日起至廿八日止、在中央本部講堂、於首都及全滿十八省代表及政府各機關特殊會社代表出席之下、舉行、而全滿十八省代表全部出席、乃自本年始也、當此日本內地之新体制、其誕生迫於目前、日滿一德一心之樞紐、愈愈鞏固之時、環繞過般來成爲問題之協和會政治性之昂揚、本年度之全聯、擴充從來之構成範圍、包括政府及特殊會社、是以其成果之期待超過例年、至於代表共一七四名、就民族別言之、日系四八名、滿系一百零四名、鮮系十六名、蒙系六名、新代表百二十九名、最高年齡較昨年低九歲、爲五九歲（一名）、最低則低二歲、爲二十五歲（三名）平均年齡與昨年同、爲四十二歲、五十歲者共二十八名、四十歲者七十七名、三十歲者五十九名、二十歲者十名、再就職業別言之、農業四十名、商工業四十二名、官吏一九名、公使二五名、會社員二十一名、教育者十名、醫師五名、律師二名、商工公會四名、新聞關係三名、其他三名、關於分會分會長六十八名、副分會長三十名、評議員十三名、常務員三十六名、會員廿六名、顧問一名云、

生鮮食糧品價格統制

擬設蔬菜組合

取締暗行交易必須條件

關於生鮮食糧品之配給圓滑化與適價格之維持的問題、前曾屢屢上、各關係者間、亦屢次協議、講求對策、不久此項問題、當可見諸圓滿解決、無而價格平抑對策、經種種檢討結果、判明價格騰貴之原因、乃由於暗行暗市與蔬菜行商浸、無統制而起、故取締暗行交易、並設置行商統制機關實爲平抑生鮮食糧品價格之必須條件、於是結成蔬菜行商組合之聲甚高、定於月之十二日先開第一次協商會、協商一切云、

首都設厚生住宅組合

大量赶築滿系人住宅

【新京專電】協和會首都本部、爲鑒和住宅難、歷與各方面酌研對策、今更與市署、紅卍字會博濟慈善會、理善總會、及民間有志之士、結成首都厚生住宅組合、以應鑒和滿系住宅之困難、計畫建築六百戶、每間九尺之大房間、於二道河子信和街購入八千五百坪房地、定十二日午前十時開始地鎮祭、當即開工、預定十日末竣工、此項房屋、爲供滿系人住用者、並免除先交三月房金之惡習、每月每間爲六圓之低租、開將來更爲貧民設立職業輔導工場云、

滿日兩首都地下線通話開始之李交通大臣及全首都市長

東亞家畜防疫會開幕

【新京專電】第十二回東亞家畜防疫會議、已自九月十日開始至十三日之四日間、於日滿軍人會館開催、出席者有日本華中華北、蒙疆各代表、滿洲國側、有柏村企畫處長、治安部關谷審查處佐馬政局長、興農部大迫畜產司長、大陸科學院安達馬疫研究所長等人、第一日之十日自午前九時開會、繼大迫畜產司長執開會辭、即有國務總理之式辭、關東軍司令之祝辭、治安部、於興農部兩大臣祝辭後即開始選舉議長、由大迫、由畜產司長爲議長、開始議事、繼各種家畜傳染病發生及豫防狀況、即有農林省、久保畜產課長報告、並作質疑應答、休憩後自午後一時又由各地研究所報告研究事項至五時散會矣、

航空信・明片募集

當選乘飛機者

新京、奉天、齊市各一名

【新京專電】郵便總局爲大事普及航空郵便之發展、遂於月之一日、開始募集徵送已經用過之航空信封與明信片、此刻業已收到三千份之應募者、並對一千枚之一人爲當選者、與以無料乘搭飛機之幸運權、對先收到之三千枚中抽籤得搭乘幸運者如左、

▲新京市立醫院眼科醫鴻鐸▲齊齊哈爾電電管理局總務課副原清、▲奉天省豐京縣街江南永昇東並將以十月末爲止期另集一千枚乃至三千枚者、均由抽籤辦法、如超三千名之時、即於明日亦將截止、

協會二・三教育分會

擧開本年度總會

在國際運動場設種種競技

總當滿洲國第二國民育達成上鍛出柱石之國民、成重責之協和會奉天第因之此次第一分會（日本側）第二分會（滿洲國側）三教育分會、九月十日爲以慶祝皇紀二千六百年之趣旨、擧開本年度總會、爲啓發赤誠而向聖業兩會、於懇切相親之深、有意義裡、自午後一時、在國際運動場、設種種競技、全員計千五百名、身著白色襯衫協和服褲、殊呈壯觀、首作建國體操、繼開始拔河、接力、障碍物競走等、即諸教師亦與學生同樣歡躍於運動場、頗示教育報國之熱心表現午後五時日滿兩國三呼萬歲後遂於盛況裡散會、

（寫眞大會之一幕）

參列忠靈廟鎮座祭

駐日阮大使將歸國

【東京九日電】阮滿洲國大使、爲參列建國忠靈廟鎮座祭、預定十四日午後三時、偕同部理事官吳秘書官、自東京取道朝鮮歸滿、計程十六日抵新京云、

空協林部專務理事、並經滿航武宮常務等關係人員迎、於驛頭、以和樂之面容、談話如左、

第二空軍之確立、防空設備之擴充、俾得盡所應爲研究之、以進行方針、爲重要事項、然余對滿之認識、尙未爲不足、故擬研究之、俾得盡所有能力、以進行方針、至於抱負、雖然粗具、然因認識不足亦未能談述惟望關係協力藉獲航空防空兩方面之確立也

安廳長訪問本社

新任奉天省實業廳長安渠雲氏、於十日午後、親蒞本社拜訪、致新任之禮詞、

宮崎氏遺骨歸國

【新京專電】於八月廿六日逝世之滿洲國通信社哈爾濱支社員宮崎眞道氏之遺骨、已於九日午後六時五十分由新京驛乘『望』號出發、一路歸向故國矣、

奉連棒球比賽

奉天隊獲勝

奉天滿鐵隊對大連實業隊之棒球比賽、於九日午后四時半、由奉天隊開始先攻、結局、以六對三由奉天隊勝利、至六時十五分閉戰云、

開拓視察團歸國

【新京專電】滿拓東京支社不野悌三氏、前於上月二十一日、率領關東及東北地方開拓事業代表者視察團一行四十人來滿、先後視察牡丹江、龍爪、拉林、哈爾濱、四家房、吉林等開拓事業、及畢來京茲於九日夜十一日三十分自京赴奉天、撫順見學、順道歸國云、

全滿中等學校

足球大會預定變更

【新京專電】將於本月十四十五兩日在新京中銀競技場舉行之全滿中等學院足球大會、頃以某種關係、決將十四日取銷、而改由十五日午前九時半開始舉行、又全滿鐵對全新京足球定期比賽於同日午後二時半、在該競技場舉行云、

天理教信徒 千餘名奉仕建國忠靈廟

【新京專電】與滿二千信徒之天理教滿洲傳教廳當局、爲奉祝皇紀二千六百年、遂准於月之十三日午後一時、開始於滿鐵厚生會館舉行天理教滿洲大會、因之日本本部中山管長、爲出席此項大會、已將乘十一日午後九時四十五分抵新京之列車來京、翌十二日領導將爲參列大會之全滿代表京之千餘名信徒、至南嶺建國忠靈廟勤勞奉仕、至十三日則臨席此一大理教滿洲大會云、

北邊視察團

抵海拉爾

【海拉爾專電】第一回北邊振興地帶視察團、松木總務廳次長、澁谷治安部次長、飯澤主計、夏士肥民生、三宅協和會副本部長一行十一名、十日午前十一時五十分搭乘飛行機來滿、受額省長以下在滿名士多數之出迎、繼於呼倫旅館少憩、遂往訪○○部隊、次詳細視察省公署及市內諸施設、並在市公會堂與現地關係株國等開懇談會、聽取北邊振興工作之現地側意見、茲定於十一日午前八時赴滿洲里云、

全滿曳航飛行

三機今晨自京就壯途

【新京專電】空務協會主辦之曳航機全滿飛行壯舉、自十日午前七時廿分起、搭乘者空協全職員一同集齊、向新京神社報告參拜後、午前七時四十分集合於出發地點新京西飛行場、受空協副會長佐竹中將强力之激勵詞、及航空部、弘報處、治安部、二千六百年慶祝委員會、空協全職員、九州帝大佐藤博教授等熱烈之歡送、午前八時十分、先由別府操縱士搭乘之比郵加雲戈曼機、以長百米之鋼索曳航弘中空協本部航空課長搭乘之MP三型滑翔機、八時十分飛上晴朗之秋空、繼而權田操縱士國通佐藤記者搭乘之預備機比郵加雲戈曼機、亦行離陸、而滑翔機比曳航機更高、悠悠於大空中、約以十分間、繞飛行場一週、八時二十分通過出發點、以滑翔機居中、三機排成雁行、向第一路線哈爾濱飛去云、

空務協會副會長

佐竹中將來京

相繼努力於航空與防空方面之滿洲空務協會、今次更獲得前陸軍築城部長佐竹保治部中將爲新副會長、故行將顯示活潑之活動、該中將七日乘午後五時二十分亞細亞號快車身入國都、攜同迎至奉天之

日本新聞事業視察印象記

（一）

本報特派記者　李遇吉

一、赴日的使命

今年是友邦日本紀元二千六百年光輝的歲紀、歷史上所呈示這悠久的數字自不是偶然的事、而給我們以值得注意的、則是其國家動力的伸展、社會文化的精髓、諸般事業的發達、乃至於國民精神之所在、

是的、無論在日滿一德一心以及共同建設東亞新秩序的見地、我們都應該確認日本的眞正姿態、尤其是非常時下新東亞的締造、給我們以怎樣的興奮和希求！在熱力的結晶下、在偉大的團結下、分明一條未來待跡的康莊大略、伸長在我們面前、

記不住是誰說過『東洋的一切、應由東洋人共同的協力起來！』那末、我們對於日本這光輝歷史所育成的文化、事業、和推進國家社會的動力、不妨引爲模範、以致力大理想下的新東洋之建樹、

這次弘報協會當局、爲了視察友邦日本新聞事業特派各報記者東渡、當接到我是參加這團體之一員的命令時、馬上陷於沈默的思境裡、我將以如何的意識來瞻仰時代日本的現情呢？我那枝微弱的筆得怎樣去描寫出這東方文化精髓之日本呢對此我也曾作過一番深長的考慮、我將以全力來發掘我此行的使命、總之、我是想以所得的印象、眞摯的來報道於國人之前、

二、到新京去

是一個不陰不晴的星期日（九月八日）清晨、我們搭乘十一時二十分的列車北上、在奉天驛頭和送別的友好們抉別、踏上去新京的途程、恰巧新京支社的星野先生、也乘這列車返京、因之孤踽的旅人解消不少旅途上的寂寞、

國都新京、在我、還是未去過的陌生地方、所以、但藉這機會瞻仰我們國都的新氣象、雖然、這次在新京僅有一天多的逗留、

車帶着旅人、離開繁華的都市、駛過秋之原野、高粱、大豆、並其他的雜穀、把大地染成『紅』『黃』『碧』『青』等不整齊的條條道、越遠越清楚、直伸到天邊無盡頭、蓑草的路傍、有幾個孩子在低頭刈草、當車掠過他們的面前時、我看見其中一個孩子拋過來一個天眞的笑

這時、乘客們頗有着清雅的情緒、有的紛紛談論着他們心裡所懷想的事、有的在下着日本棋、空氣近於雜燥而沈悶、我默默地望着窗外、我愛那外面的秋意、一片大草原、該群的牛羊、低頭吃着草、牧羊的老人呢？扶着鞭子遠望、不、也許在沈思着這蒼秋所給與的傷痛故事、我低聲用一支輕俏而哀怨的曲子來形容秋、我想『秋已到中年了、』

車過亂石山後、東方的山色、有如少女之清秀、山接連田野、在楡柳蔭中露出百十間草房來、我沒有筆、描不下來這自然的畫圖、

下午六時半左右、車到南新京驛、呵、我憧憬的國都新京、已經近了、這地方雖是國都的外廓、但土木工程的繁興、即足以象徵出新興都城怎樣的進展、我懷想着由地圖所見到的東京紐約、倫敦的影子、眼前展開一座比那個還瑰麗的都城幻影、我曉得這就是我所推想的未來的新京、

在夕陽影裡下了車、我嗅到一種新土的氣息、和星野先生作別之後、一逕到弟弟的寓所去、等我找到了他的房舍時、夜、已深沈地罩在國都街頭了、

寫於光號車中『第一信』

（上刊寫眞即本報特派記者李遇吉）

啓事

啓者鄙人原籍瀋西靖國村大兩家子也兄弟三人父存母殁現有田產尙堪糊口胞弟等務農經商各有職事鄙則於本市瀋西區設有恆得時計店爲予獨資營業及今四載與家庭毫無關連爲鄙之特有財產此爲家庭中所公認於康德五年一月間向家庭之中出立字據按年各向家中供給定額生活費用除此負担之外如再有積儲則歸個人自有無論何時各人不得爭論邇來雖有年惟近將前立字據不愼遺失抑恐被人竊出含有別情不得而知謹登諸報端聲明原委以明親友咸鑒洞明眞相而免誤會滋生是非

奉天市瀋西區景興街恆得時計店　李樹楓啓

緊要聲明

具聲明商號隆昌海味店經理唐蓬萊今將奉天市小西街一三三號泰成運輸公司衛記歇業殘存之舖墊如數依法接讓對於該公司內外轇轕事宜概不與敝商號發生關係謹此聲明

隆昌海味店經理　唐蓬萊啓

聲明脫離同居關係

敝人劉玉蘭於康德五年無條件與龐瀛同居後已二年之久因遇人不淑前途黑暗感情失和無再繼續同居之可能遂邀同親友双方甘願脫離同居關係已於八月十八日書有字據爲證嗣後男婚女嫁各遂自便互不侵犯特此登報鄭重聲明

聲明人　劉玉蘭啓

失照作廢

鄙人領有街基二畝二分五厘坐落雙遼縣雙合村城北市基字一二三號東西二至姜忠勝南至中富街北至道該戶曾因押借舊農商貸欵事變時被官銀號遺失除呈請縣署補發外特聲明失照作廢

雙遼縣　趙相臣啓

失照作廢

鄙人證有街基四畝六分六厘坐落雙遼縣雙合村城南屯鎮字五十三號東至縣衛西至鄭紹先南至么鴻志北至中富街該戶曾因押借舊農商貸欵事變時遺失除請縣署補發外特聲明作廢

雙遼縣　張永慶啓

接兌營業啓事

昔年與族祖鑫金堂王鑠鏞合夥在錦州市阜康街開設鑫義成鐵工廠今因意見不合經親友道達王鑠鏞情願將身股退出由敝人接兌當場將賬目算清互有退股字據從此鑫義成鐵工廠敝人獨資營業於王鑠鏞無干特此廣告

聲明人　王文義啓

取銷傳道資格

本會自五月成立奉天娘娘廟院內郭實峰字瑞山者不守宗教規章行爲不端被本會取銷其傳道資格倘彼以佛會名目傳道冒充道師及一切不法行爲本會概不負責特此聲明

新京五台山普化佛教會　鐵嶺分會啓

老九華開幕

本廠現已修建竣工定於九月十一日重新開市爲酬謝顧主計由九月十一日起至九月二十五日止

大減價兩星期

凡染洗及織補均照原碼八扣希紳商各界齊來惠顧無任歡迎

城內鼓樓南大街　老九華染廠

郝鐵權代理孫柴淑毅啓事

啓者查孫憲均現在本地法院向氏告爭產權一節殊屬令人詫異按民法親屬編第一千零七十九條收養子女應以書面爲之民國十三年雖有收養此子之活動預約然大同元年伊對氏曾有嚴傷重大行爲近且浪費無度終年在外遊蕩屢誡不悛情出無奈爰在法院聲請與其總止關係在案此後孫憲均倘再用本宅名義對外無論發生任何事項氏概不負責茲特連同前項預約登報聲明凡我宗族戚友以及其他各界人士統祈公鑒

事務所奉天市瀋陽區一心街二段八六號　律師　郝鐵權啓

民國十三年立繼書列後

爲立繼嗣書事今因氏孫喪公身故無子擇立九緒之第二子憲均九和之子五常暨管侯將來憲均五常續書成立有承受產業資格所有遺產現由氏等再行邀集親友公議除所提出及氏等養贍及生女出嫁費外即將所遺之產分給憲常業但不過全產五分之一所有氏等所提之養贍費將來或作公益或如何處分但在法律範圍以內無論氏等主持他人不得干涉再氏等有一人對於此二子不適意者可酌予田產若干令其分居過後此係在事親友及同族人等公同議定欽後有憑立此繼嗣書存照

立繼嗣書人　孫柴氏　孫張氏　孫邵氏　孫九和　孫九榮　孫九卿　孫九德　孫九周　孫鼎元　孫調元　趙尊五　裴咸一　張向忱　劉錫九　宋壽山　宋璟鳳　裴錫九　張允孚　趙文明　李佐臣　潘桂庭　張龍祥　陳朝鈞甫　張仙濤

民國十三年五月十五日即夏歷甲子年四月十二日

今天報告給大家一點小事

這件事、不但不奇、而且也不是迷信甚麼呢？就這、不幸之幸、任何人要得了病純是不幸的一件事、爲解除患者諸病之苦惱、本院治療內外各科奇異大症、不用刀割針刺、不藥、不注射、完全利用科學最近新發明的電氣療法入院治療時、全是本院長親身負責根本解除患者的痛苦、治療後眞使您有意想不到科學的發展、病癒後眞叫您有說不出來的可能、請想？有病是不幸、要用這種電療法去治又受不着絲毫的痛苦、決無有半點的危險、這才是有病的一大幸福回憶是不幸之幸也

治療科目例左

內外各科半身不遂筋骨麻木腰腿痠痛肩背麻痺各種關節炎、骨膜炎、一般神經痛面神經麻痺口眼歪斜皮膚病結核病鼠瘡瘰癧、腎病淋病睾丸炎小腸疝氣婦女白帶血崩腹痛積聚肺病咳嗽吐血胃腸病耳鼻咽喉科腦神經衰弱頭痛牙疼眼科砂眼痔漏等

時間　自午前九時至午後六時（星期日不休）

奉天大南門裡路東　博良電療院

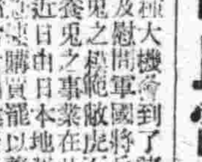

購買兔種大機會到了諸君爲國利民福之進展及慰問軍國將兵請養軍用兔以達滿到養兔之目的虎石台養兔場爲努力進行設近日由日本地運到種種優良兔以養成純種兔而將純兔之種近期請諸君急購買希望以健康兔不受他人商的欺騙請到虎石台養兔場隨意選休系如何參觀及通信購買時極爲歡迎

內對以信用爲要　臨場購買

迎軍用兔成兔一對比利時一〇元麥棋拉一二元美利堅九元上級兔成兔一對水癩色七〇元紅水癩八〇元

虎石臺養兔場　連京線虎石臺驛前（呼出）電話三〇番

對與中下商工家通融借欵　低利放款

對一般工商業者辦理長短期放欵抵押品以不動產或商品曾可手續簡便敏捷如有希望利用者即祈直接來社或以書函詢問可也

奉天市大和區浪速通第參十壹號（大廣場東拓ビル內）電話二一二八一二四

東省實業株式會社

律師王策安啓事

本律師受德興義商號及其股東王品三等委聘爲常任法律顧問嗣後德興義商號及其股東王品三等受非法侵害時本律師依法負保障之責特此聲明

住四平街市北園區中央通二十二番地電話六號

聘任商號　德興義　股東　王品三　鄭文軒　文丹林　唐來順　文墨元　王希珍

住奉天市瀋陽區大西街二段一九二號電話（二）三三八一號　被聘律師王策安

感謝　奉天大西城門外振華醫院　戒煙良速

敬啓者敝人前因精神衰弱腹痛又兼消化不良初吸鴉片少許以救燃眉之急日久而成巨癮屢次戒除終未去根忌好辛友人張君指導於奉天市大西城門外振華醫院對於忌煙治病素有經驗敝乃買入該院療病忌煙經唐院長施行最新醫療妙法竟於十餘日之短期戒除多年蝎蛇之癮果未受絲毫之痛苦諸病霍然全癒近日精神轉振飲食漸增身體日壯患負既釋感戴奚如念唐院長妙術之神奇倍增欽仰敝人無以爲謝特登報端略表謝忱

鳴謝人奉天省東豐縣　王靜軒啓

梁宅成藥是絕症的救生船

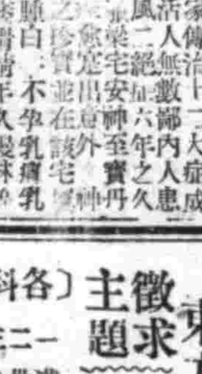

奉天大東城門內北華行胡同濟世藥房梁宅家傳治十二大症成藥專救絕症活人無數鄰內人患瘋狂及羊角風症六年之久屢治不效割除梁宅安神至寶丹十二付痊愈從此始信梁宅成藥並在該宅見治愈肺病吐血經閉癆病癱瘓腫脹白帶不孕乳癌乳岩噎隔轉食破爛梅毒入骨陽痿滑精年久漫淋之等絕症眞不愧濟世之名目感受之恩特載報端謝並介紹患絕症諸君急速問津同暉寺海也謹啓

齊齊哈爾賣胡同十六號滿洲發工店　曹國斌啓

皮肉急需　兔　養兔致富！

爲打破販賣劣種計自家繁殖優良種兔廉價分讓奉贈飼養法說明書

錦州市大同街四番地三、三　耀庭養兔園

代辦處　唐山南劉家屯大前街三九號　董永善

奉天實踐簿記學院招生

（原名滿洲高等簿記學院）

開學日期　九月十日

招收額數　速成科六十名

修業科目　簿記（商業、會社、銀行、會計學、商事要項、法制經濟、商業算術、珠算、

還道學生設有宿舍、備有簡章函索附郵票貳分即寄、男女兼收（但無女生宿舍）

奉天市瀋陽區小南街四段一〇四號（バス小南邊門下車）電話四三四五〇番

奉天電報學院招生

學額　預科兩級本科兩級約六十名

資格　預科收國民優級卒業及同等學力者　本科收國高一年修了及同等學力者

入學　九月十日前隨到隨試入學（校內備有宿舍）有卒業證件者得免試入學

另有詳細簡章函索附切手四分即寄

校舍　奉天市小南邊門裡路東

漢英女子打字招生　奉天院長

本校有十三年的歷史全滿服務學生數千人各種打字機五十多架卒業時本校力爲推薦

不放寒假

程度　國民優級卒業以上或同等學力者

年齡　十六歲至二十五歲（外城入學免試）

入學　隨到隨考以百名爲限

期限　四個月卒業本校推薦職業

簡章　函索附郵票二分即寄

地址　奉天市大南門裡孝慈寺南胡同　電話（四）三五九四番

徵求滿洲國舊郵票

敝社長期收買滿洲國各種紀念票普通票如有積存者請將何種函知當將特價奉告

北京牛街柴拾肆號　東亞郵票社啓

秋雛分讓開始

最高記錄　白色來克亨初生雛

價　無鑑別　百羽以上每羽　兩角六分　五百羽以上每羽　兩角五分

鑑別　四角　三角九分

劍農養雞人工孵化場　奉天市瀋陽區鎮定街二段二十四

數學參考小叢書

敬向一般學士們獻給無師易通・自修福音・

・駱師曾編著・

〔內容要目〕

算術六百難題詳解（一冊）1.40

代數六百難題詳解（二冊）1.00

幾何六百難題詳解（二冊）1.20

全書六冊定價三元六角特價二元五角寄費二角

○城內西華門奉天東方書店啓○

另售八扣

東方書店徵稿啓事

徵求主題

1 最新公文程式大全・

2 最新商業簿記

3 各科常識問答〔內容列下〕

〔各科常識內容材料〕

一 滿洲地理歷史問答　二 世界地理歷史問答　三 日本地理歷史問答　四 入學試驗問答　五 文官考試問答　六 日語會話問答　七 英文文法問答　八 公文程式問答　九 商業智識問答　十 警察官吏問答　十一 市政學問答　十二 畜業學問答　十三 農業學問答　十四 建築學問答　十五 醫學術問答　十六 財政學問答　十七 統計學問答　十八 經濟學問答　十九 教育學問答　二十 工業學問答　二十一 工程學問答

〔體材〕限於簡明文體附加標點

〔字數〕每科約在五千字以上

〔稿酬〕凡有意編著以上各科稿件者請取後定當酌給稿金

○寄稿辦法　用每頁四百字原稿紙以毛筆水筆直行清寫詳細地址並附郵票寄交奉天東方書店編輯部收原稿如不採用當即寄還

經濟與產業

收穫略同平年
主要農產各省概況

據本年度第一次主要農產物豫想收穫量調查、各省概況如左

△全國
比較去年增加一成六分
比較平年減少一分
本期農產成績、略同平年、惟播種時期降雨量少、田地乾燥、降雨大體僅有十日、乃至十五日前後、以後六月初中旬止、乃無降雨、懸念旱災、七月天候轉佳、耕作狀態、漸次恢復、就全般而論、各農產物均順利成育、

△新京特別市
比較去年　增加九分
比較平年　增加二分
本季成績、略同平年、春期播種期、降雨量寡少、播種發芽、極堪憂慮、以後天惠適溫適濕、各農產物、均順利成育、比較去年、略增一成、此乃因於去年成績不良、

△吉林省
比較去年　增一成二分
比較平年　減少一分以
全般而觀本季成績略同平年春季播種季節稍微失之於旱之西部地區、因土質關係、亦有發芽遲延之嫌、致栽培成績低下、在中東部各栽培物、亦均稍微遲延、但對其本身無大影響、其後自六至七月之間氣溫上昇降雨適度成育狀態漸次恢復一部地方受虫(即夜盜蟲及赤銹病等)之害、在中部地方、雖有降雹、但並非全般的、故其所害、極爲稀少、

△龍江省
比較去年增加六分
比較平年減少一成
於春耕季氣象旱魃、氣溫過低 故早期 播種者例如小麥多少懸念天候比較順利各栽培物發芽狀態、極爲良好、順利育成、以種類而觀、包米麻實稍微良好、粟莊稍微不良、以地域而觀北部比較 南部 稍形良好、一部地方、降雹之被害、小米受螟虫之害

△北安省
比較去年增加七分
比較平年同一
播種期以後、約二月無有降雨、播種的均遲延半月、小麥因雨量不足播種失期、故改種其他栽培物、至於其他栽培物、亦因雨量不足、播種遲延、發芽成育、亦未順利、至七月寺有好轉的氣象、狀態稍好、以全般而論、本季收量略同平年、

△黑河省
比較去年增加一成四分
比較平年減少九分、
氣溫及地溫之上昇、比較例年約遲延半月、一般播種並且六月上旬以前、降雨爲少、以致發芽成育狀態不順、至七月始遇適順之氣象、但未十分回復、故就全般以觀本季收穫、比較平年略減一成、

△三江省
比較去年　增加一成七分
比較平年　減少八分
於耕作時期、勞力並畜力不足、致栽培面積減少氣象條件尚稱順利、發芽並成育、大體良好、惟於七月上旬省內松花江上流地方(樺川、依蘭、方正之一部受雹災、更至七月中旬、除雨過多、在省內一部地方、(樺川、湯原華北)低種地遂遭水災本季收穫、比較平年略減八分、

△東安省
比較去年　增加二成二分
比較平年　同一
初期氣象條件頗爲良好、故播種發芽、均亦佳良、順利成育、一部地方、因勞力不足、對於中耕培土等之管理不十分、但以大局視之、本季收穫、可與本年無差、

△牡丹江省
比較去年　增加九分
比較平年　減少三成
於栽培初期、因勞力並種子不足、致栽培面積減少、於播種後、氣象狀況初爲順利、示良好之成育、在一部地方(穆稜)被虫害、但被害輕微、比較平年收量須減三分、

△濱江省
比較去年增加一成二分
比較平年　增加一分
自播種期起、至六月上旬止、雨少地乾、致播種比較例年約遲延半月、甚至小麥因地乾燥陷於播種不能、或因發芽不良、遂改種他種、栽培面積、比較去年、相當減少、其他各栽培物、因播種遲延及雨量不足、加以五月遭風災發芽成育、均不良好、但至七月、天惠慈雨、漸形回復、在一部地方亦被雹災、就全般以觀略同平年、

△間島省
比較去年　增二分
比較平年　減少三分
本期收穫、略同平年於春耕期稍有雨量寡少之嫌、致播種發芽、均多少遲延、其後因適溫濕、順利成育、在一部地方、發生蟲災、但影響僅少、

△通化省
比較去年　增加一成二分
比較平年　增加一分
於播種期溫低氣乾、播種均有遲延之勢、至五月中下旬、適度降雨氣溫地溫、均爲上昇、除特別早期播種者以外概爲順利、漸次回復狀態於成育期、降雨過多在一部地方、發生害虫並在低濕地、山復傾斜地帶、亦有遭水災之處除小麥、水稻、陸稻、蘇子以外、其他主要農產栽培成績、比較平年稍爲良好、(未完)

滿鮮交換農產制
更適用於大麥雜穀

【新京電】滿洲朝鮮間堪注目、食糧農產物物交換制度、去年協定大米、小米交換、繼則關於輸入朝鮮大麥、進行交涉、頃者與農部當穀科長松村氏、及糧穀會社小松視事、現赴京城、與朝鮮總督府側履行協議結果、遂 成立新穀 大豆約十五萬石之輸入協定、按朝鮮栽培大麥狀態、極爲良好、業已開始上市、滿洲雜穀、必可凌駕側行所收、已有成算、故臨其上市、向朝鮮逐次輸出、如斯滿鮮兩省之間、屢次成立食糧農產物交換制對於日滿糧食對策之將來、是以與重大暗示、

行市
(九月十日)

金銀

△銀塊
倫敦　二三便士十六分之七
遠期　二三便士四分之一
紐約　三四仙四分之三
孟買　六三留比八分之五
孟特里爾　九月　三七仙七五

△金塊
倫敦　八鎊八先令
紐約　三五弗

匯兌

美英　四弗〇三仙分之
美日　二三弗四七仙
美華　五弗四〇仙分之
美法　二仙一八
英日　一先令二便士三二分之一
英華　三弗一六分之一
英法　一七六法五〇
英美　四弗〇三仙五分之〇

商品

△棉花
大阪(前場第一節)　九月 [illegible]　十月 [illegible]　十二月 [illegible]　一月 [illegible]　二月 [illegible]
紐約　現行 九仙八四　十月 九仙三〇　十二月 九仙二五　一月 九仙一六
孟買　卜羅吉 一九七留比二分之一　沃謀拉 一九七留比四分之一　邁高拉 一四二留比四分之一

△綿布
大阪(前場第一節)　九月 [illegible]　十月 [illegible]　十一月 [illegible]　十二月 [illegible]　一月 [illegible]　二月 [illegible]

△生系
橫濱(前場第節一)　現行 一三一〇　九月 一三九九　十月 一四〇七　十一月 一四一九　十二月 一四一六　一月 一四一七

△小麥
芝加哥　九月 七四仙 分之　十二月 七五仙八分之五　五月 七六仙二分之一

△麻袋
喀爾喀多　青麻 三五留比 分之　麻袋 二九留比二分之一

股票

△奉天滿取

股名	開行	下市	大價	小價
滿取	[illegible]	[illegible]	[illegible]	[illegible]
滿業	[illegible]	[illegible]	[illegible]	[illegible]
東新	[illegible]	[illegible]	[illegible]	[illegible]
大新	[illegible]	[illegible]	[illegible]	[illegible]
鐘紡	[illegible]	[illegible]	[illegible]	[illegible]
綜新	[illegible]	[illegible]	[illegible]	[illegible]
日鐵	[illegible]	[illegible]	[illegible]	[illegible]
日魯	[illegible]	[illegible]	[illegible]	[illegible]
新船	[illegible]	[illegible]	[illegible]	[illegible]
滿紡	[illegible]	[illegible]	[illegible]	[illegible]
滿毛	[illegible]	[illegible]	[illegible]	[illegible]
興新	[illegible]	[illegible]	[illegible]	[illegible]
滿鐵	[illegible]	[illegible]	[illegible]	[illegible]
電令	[illegible]	[illegible]	[illegible]	[illegible]
電乙	[illegible]	[illegible]	[illegible]	[illegible]
瓦斯	[illegible]	[illegible]	[illegible]	[illegible]
電業	[illegible]	[illegible]	[illegible]	[illegible]
同新	[illegible]	[illegible]	[illegible]	[illegible]
滿化	[illegible]	[illegible]	[illegible]	[illegible]
撫窯	[illegible]	[illegible]	[illegible]	[illegible]
日石	[illegible]	[illegible]	[illegible]	[illegible]
東拓	[illegible]	[illegible]	[illegible]	[illegible]
煙草	[illegible]	[illegible]	[illegible]	[illegible]
興鹽	[illegible]	[illegible]	[illegible]	[illegible]
滿協	[illegible]	[illegible]	[illegible]	[illegible]
特工	[illegible]	[illegible]	[illegible]	[illegible]
鋼管	[illegible]	[illegible]	[illegible]	[illegible]
大航	[illegible]	[illegible]	[illegible]	[illegible]
同新	[illegible]	[illegible]	[illegible]	[illegible]
工廠	[illegible]	[illegible]	[illegible]	[illegible]
土木	[illegible]	[illegible]	[illegible]	[illegible]

△東京近卯

股名				
東新	[illegible]	[illegible]	[illegible]	[illegible]
大新	[illegible]	[illegible]	[illegible]	[illegible]
鐘紡	[illegible]	[illegible]	[illegible]	[illegible]
鐘新	[illegible]	[illegible]	[illegible]	[illegible]

股票賣價

電鉄、滿洲電業、電工業、滿洲瓦斯、東亞煙草、滿洲化學、東亞化材、滿洲鋼工作、滿洲機械、滿洲鐵道、大連機械、東拓、奉天紡紗、撫順窯業、協和工業、商工銀行、全新、哈洋灰、滿麥酒、滿製麻、滿洲紡績、滿洲皮革、特產工業、大興 [illegible]

△山證券株式會社　奉天市浪速通三二　電話(二)五七四六・五七四七

琵琶記
—129—　儒丐

太公從枕上很感激的點點頭、又教五娘與張大叔看座、張大公先近前把太公的氣色看了看、然後纔坐下、

『老哥！你別再耽延了、理應吃點藥、』

太公見說搖搖頭、

『媳婦知書識字、比我見的多、她已然替我買來一服藥、一定不會錯的、但是老弟呀、我這病也不是藥石所能治的、治我的病、還能治我的心？過幾天還不是得死、所以她雖然把藥煎好、我也沒吃、本來是不濟的人了、費那事作什麼、』

『這話可不是這樣說法、我們還得留着我們的身子、大小還能幹點什麼呢、』

太公見說、微一慘笑、

『我可不行了、心身全都朽壞了、倒不如長遠休息休息！』

說着、又向五娘說、

『媳婦、你給我找出一張紙來、把筆墨也拿出來、完了你再到廚下替你張大叔燒杯水喝、』

五娘不知何意、一一都給預備到枕邊、然後到廚下去燒水、還以爲公爹有張大叔一勸、回頭也許吃了藥、漸有轉機、所以她倒很欣慰的、這時太公見五娘到廚房去了、纔請張大公坐在近傍、

『老弟！你看我這媳婦怎樣？』

『十分賢孝、而且還有志氣、百折不撓、』

『我也是這樣想、但是我蔡家無福、家敗人亡、可是這禍不由別人、是我鬧的、我太對不起我這媳婦了、所以乘我未死、必得與她謀個歸宿、她正在青春、難道就這樣茹苦含辛、白白殉了我家不成？』

『老哥？你這話是從何而起？誰教趕上這樣荒年、誰也不能怨誰呀、』

『不！天災好耐、人心若是死了、也就不必爲那已死的心、耐什麼守什麼！今天我所以把你請來、就是求你作個證人、我打算給我媳婦立個字據、等我死了、不必守孝、立刻改嫁一個相當的人、也免得誤了她一生！』

『你你你這是亂命吧！』張大公已然驚得呆了、『對於普通婦女、還可以、你的媳婦、你還不知道、這話怎能向她出口呢？』

『不！我心裡很清醒、你務要幫我勸勸她、這三年她太苦了、再教她長此苦下去、我死在九泉也不能安的、』

神皋雜俎

溪邊小立苦待月。月知人意偏遲出。歸來閉戶悶不看。忽然飛上千峯端。卻憶釣雪聊一望。冰輪正掛松梢上。詩人愛月愛中秋。有人問儂儂掉頭。一年月色只臘裡。雪汁揩磨霜水洗。八荒萬里一青天。碧潭浮出白玉盤。更約梅花作渠伴。中秋不是欠此段。

庚子正月五日曉過大皋渡。

霧外江山看不眞。只憑鷄犬認前村。渡船滿板霜如雪。印我青鞋第一痕。

歷朝詩學史(續)
(范旭生)

或曰。誠齋好以俚語入詩。致後世油腔滑調者。多以誠齋爲口實。致詩格日趨卑下。此則學者之過。誠齋固不任其咎也。

釣雪舟中霜夜望月

曾文正公之研究 三
(澈墨)

有不忮

知足天地寬。貪得宇宙隘。豈無過人姿。多欲爲患害。在約每思豐。居困常求泰。富求千乘車。貴求萬釘帶。未得求速償。既得求勿壞。芬馨比椒蘭。磐固方泰岱。求食不知饜。志亢神愈忲。歲燠有時寒。日明有時晦。時來多善緣。運去生災怪。諸福不可期。百殃紛來會。片言動招尤。舉足便有礙。戚戚抱殷憂。精爽日凋瘵。矯矯望八荒。乾坤一何大。安榮無遽欣。患難無遽憝。看十人中。八九無倚賴。人窮多過我。我窮猶可耐。而況處夷塗。奚事生嗟憾。於世少所求。俯仰有餘快。俟命堪終古。曾不願乎外。

右不求

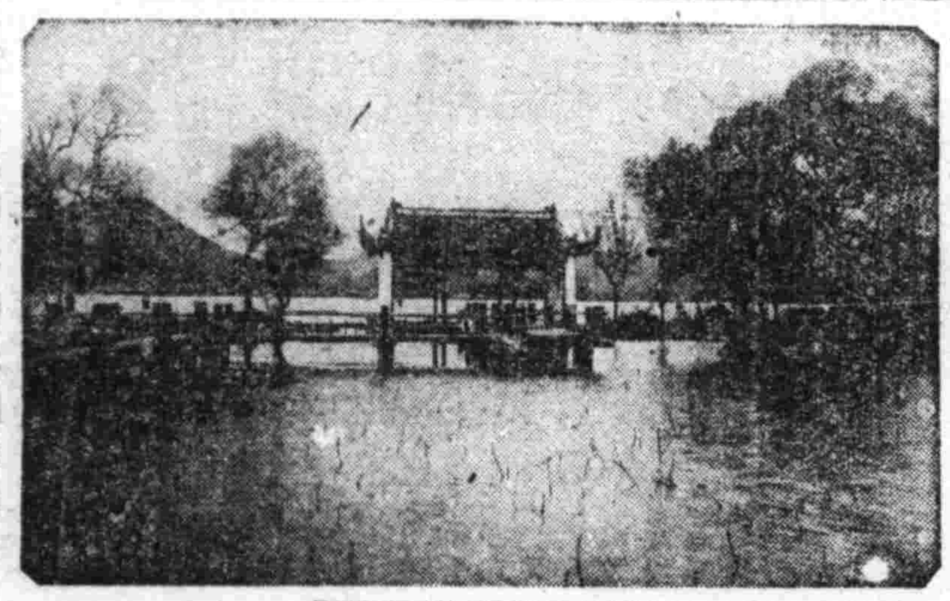

風景寫真　西湖之三潭印月

三潭印月爲杭州西湖十景之一。在外湖之南部。宋蘇軾官杭。立塔於湖著令塔內不許侵爲菱蕩。塔如瓶。浮漾水中。所謂三塔亭引碧流是也。明成化後。塔毀。萬曆間。濬取葑泥。繞熟作埂。爲放生池。池外湖心仍置三塔。故有「三潭印月」之稱。池上構亭懸匾。復建清鑒祖御碑亭於池北。於此省山小島。渡平橋三折而入。夏秋之交。夜涼人靜。孤艇沿洄信可樂也。圖爲潭中之曲橋。石道本檻。最爲古老。其南岡陵。則南屏山雷峰塔所在地耳。

(雜記)

◇打呵欠是胸部和呼吸器官的肌肉在伸展和解放。普通都在肌肉經過長時間工作以後。

◇傷風是一種細菌的生物所致。正月十月最多。六月最少。

◇豬能用鼻尖掘土。是因爲在鼻尖的圓襟後面。另外有一個附着在頭骨邊頭的一個附骨輔助。以掘較堅硬的泥土。豬很聰明。並不笨

◇污水中有一種硅藻。種類約近一萬。長不過英寸的五十分之一。闊不過英寸的千分之一。

擬字披露

周志峯　仰山　綾鼠
魏興徵　希唐　秀夫
馬世庫　匯文　實興
張書文　知章　如紳
于延金　荀天　達周
魯宗藉　吉人　延年
李興道　仁宏　夢周
王亨申　贊一　纖先
鄭文祥　級卿　君復
賈貴馨　德吾　維德
白鳳竹　璃桐　曉坡
崔慶昇　永安　誦聲
王存運　際鳴　蔭青
高　榮　懋時　顯南
徐國祥　璧華　呈彬

新詩作法研究(十六)
(何一鳴)

此乃陶明濬堆說舊詩淺白的好處。致於新詩當然更宜求淺白了。從語體詩三箇字上想。自然不應當用古典與僻事。但是其中也有些深邃與妙的。如孫處生同季守仁談過的。「山。天。焦黃的一邵霖夫的臉。」和「狹孟裡的春河」等句。非據有特別速想的腦子。恐怕是不能領會的。在作者是寫得很清楚的清盛。但在讀者。恐怕要難領會到十分清晰的地步。實在是一種憾事。

我們應當避免這種毛病。只要把自己的情感有條不紊。清清楚楚順乎自然的章節韻調。淺易明白的寫出。只要眞有性情在內。自然不失爲好詩。如果專求高古像徵。雖然。也能滿足一已的抒洩。但是。恐怕別人就不易懂得了。這樣的詩莫妙不寫。

關於「原野」(下)
——五百里外觀劇記——
(金山龍)

王三」的狗蛋。勿論是演技。小動作化粧。服裝……都給予觀衆以極深的印象。我們不能忽略了這位肯上進的劇人。

×

導演處理第一幕(原劇本序幕)的手法很輕鬆。二〇三幕卻失之於『沉悶』。因屬台詞冗長。但。演員的沒有位置動作。還要由導演負責的。

×

郭閣飾焦大星不合個性。雖然這樣也不足以泯滅了他的優秀演技。

×

張寶菁(金子)。馬雪筠(焦母)。兩位演技的資質並不劣。但。缺乏內心表情。對劇中人的理解程度還不夠。訓練理解力是要讀書的

×

燈光運用得模糊了『時間性』跟『空間性』

四〇九月。

(滿洲的動物)
中偉充志作　7　(湘譯)

次爲鼠類於普通人家的附近即可見到。「跳鼠」之外。約有十五種。非常煩雜。於此省略。只是此鼠科動物。不但有害於農產物且因棲居人家近處。而爲百斯篤的媒介。所以此種動物。對於公衆衛生上不能不加以注意。

再有『旱獺子』爲屬於土撥鼠科的動物。大小與兎彷彿。全身密生褐色的粳毛。在草原地方堀穴生活。分布於興安省。黑龍江省之西部及吉林省之西北部。此種動物。與將才所說的鼠科動物同樣。被視之百斯篤病的媒介動物。其次就『栗鼠科』的動物。栗鼠之類。在樹上或地上營其生活。獨具有穗狀之尾。分『滿洲栗鼠』『高麗栗鼠』『蝦夷栗鼠』『大彼得栗鼠』之四種。

再有生活於地上的『田栗鼠』此田栗鼠亦在地下堀穴。以生活其中由於其產地與顏色的不同。約分五種。不過這種田栗鼠。也是百斯篤的媒介動物。

其次。爲屬於『鼯鼠科』的動物。就是前肢與後肢之間有飛膜。能來回在樹上跳。其中大型的爲鼯鼠。小型的則叫做小鼯鼠。鼯鼠就是滿洲鼯鼠。小鼯鼠棲於東滿的森林地帶。此等毛皮。亦都非常貴重。

新刊介紹

▲家—九月號。(日文)大阪市東區今橋二號住宅文化研究會出版。本號要目」。『新東亞の住宅と衣と食』『住宅の根本的改造』『防水工事雨仕舞雨洩なき家の建聞』『戰時下住宅設計』『今田惠氏邸訪問』『初秋挿』『日本庭園特質』『夏(短歌)』(定價金三十錢送料三錢)

天光電影院
九月十一日　十二日　十三日　公映
滿映出品有聲對白巨片
黎明曙光
李燕芬　杜撰　周凋　主演
同時加演　滿映新聞93報
注意下期開映
新片
上海各大影片公司聯合監製　全部有聲對白歌唱愛情作品
梁山伯與祝英台
張翠紅　曹娥　顧也魯　韓蘭根　主演

亞洲電影院
奉天小西關電車路　電話【二】三七九一號
十一日　十二日　十三日　演
美國影片公司有聲激鬥偵探片
流血之市街
巴林殺戮者
◀滿映新聞九十四報▶
十四日演
梁山伯祝英台

代理
發明　意匠　商標　事務
前實業部商標局囑託勤六位景嘎章
辦理士　中根齋
新京東五條通三番地　電話(三)五七七二號
代辦處　奉天小西關大街三益洋行　電話(二)二七三三號

「聖酒一之露」
△夏令保健聖酒　凡因飲食冷物或受涼氣所得之吐瀉惡心肚腹絞痛或頭痛身熱等俱效　定價每大瓶二元五角　函購加郵費一成
新京市永春路　總批發處　虎記製露社

奉天省長許可記
葠茸補天丹　烏鷄調經丸　益母還魂丹　加味二仙丹　硃珀安神丸　回陽化陰膏
主治各症列下
[illegible]
本號出售小戌齋藥各種良藥功效偉大久已馳名種類頗多不及備載僅將著名成藥列後
奉天市大北門白塔寺東第二衚衕　德慶增藥房製　各大埠市均有代理　電話四二二九五二番

骨折脫臼傷筋丸血
新式拐杖
消炎活血　止疼散腫
止疼散　跌筋散　正骨丹
跌打損傷
經驗接骨　手術接筋
堅固耐久
現場救急　隨時出診
漢醫　閆顯卿藥房
奉天市電車路第一商場西

瀋陽中國銀行
對外電話號碼如左
一、通線(四)二四一一　(四)二四一四
一、營業專線(四)三二五三
以前通線(四)二四一五及營業線(二)一〇六七業已撤銷
存款　定期活期存款利息優厚手續便捷
放款　定期活期抵押放款貼現放款
匯款　電匯信匯國內外各埠均可通匯
其他業務　進出口押匯代理收付事項

本社廣告事務請通
電話二一一二〇二二

風味絕佳　滋養豐富
森永牛奶糖
森永製品北滿洲販賣株式會社

文化工作

建設講演會 延吉圖們將開催

【延吉】為使我國文化向上之文化工作建設講演會、及座談會、已聘日本文化界各方面之權威者、赴新京、吉林、奉天、哈爾濱、牡丹江等處開始數次講演會、此次對於間島省之講演日程、及講師採錄如左、二十六日圖們、二十八日延吉

講師　經濟學　京城大學助教授　森谷克己氏

文學　京城普成專門學校教授　俞鎮午氏

同　京城人文評論社主幹　崔載瑞氏

臨時國勢調查 市縣各派專員

【遼陽】市縣當局奉令、實施國勢調查、為圖圓滑澈底、數日前召集要員開會外、並派專員通知民間、調查易當忙碌云、

秋季收成有望

【旅順】管內十會所地、今年春季風調雨順、禾稼包米高粱谷子、均極茂盛、不幸於六月十七日禾稼受天災颶風襲來、被風損失禾稼十分三四、當下觀望、糧食成熟之際秋後收有六七分年景希望矣

省署保健科 興修化驗室

【齊齊哈爾】龍江省保健科從來對衛生化驗後試驗之設備、無相當之施設、故每有藥品化驗時、即感有無場所之難、今期省衛生施設之強化、以期省民保健向上計、於該科後方、建設試驗室一處於五日午後舉行地鎮祭、未來之本省之衛生試驗將益臻完善、對省民之健康有莫大之期待云、

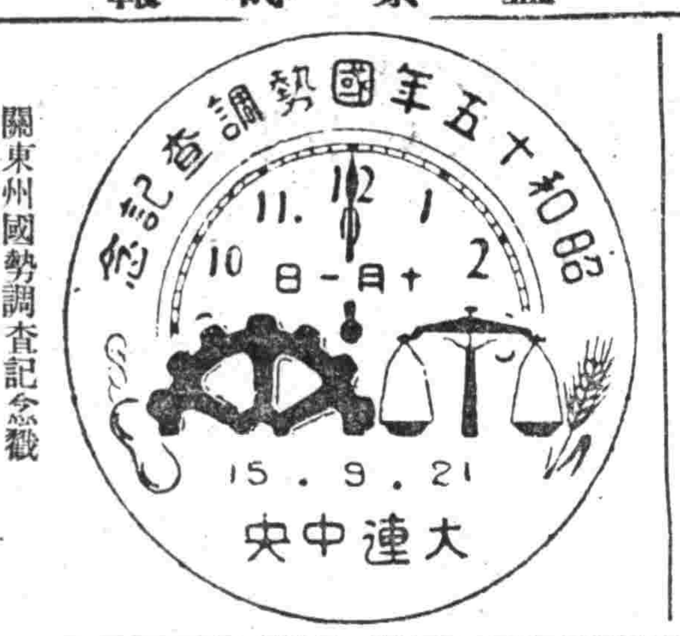

關東州國勢調查記念戳

市署敬謹舉行 秋丁祀孔盛典

【本溪】本月十一日、為秋丁祀孔之辰、本年由市公署籌備、隆重舉行、擬就祀典經副市長白復氏、並執事官姓名表、及祀孔位置圖各一份、先期函知各機關、會社團體、各學校及各報分社、屆期參與、以彰盛典、並於先三日函請正獻官分獻官、及陪祀官、均各致函、二日、先二日由正獻官白復氏、敬書祝板、先一日召集分獻官以次各執事官演禮、正獻官副市長白復氏、東序分獻官、山下長次郎氏、西序分獻官、日高元次氏、東廡分獻官、池部親男氏、西廡分獻官馬玉川氏、並陪祭官二十八名云、

清眞寺中慘劇

張會長被刺即死 楊理事亦負重傷 惡徒於行兇後投派出所自首

【營口】光天化日之下、寂靜教堂之中、教徒群衆正合掌禮拜閉目默禱之際、有凶徒焉、懷利刃行凶事、連刺二人一死一傷、於是和安無事之港都營口、陡發生駭人聽聞之殺人慘案、經記者親臨現場探討之結果、訪得其經過事實有如左記、

月之六日午後三時三十分許、市內通惠區懷德街五十三號地西清眞寺、因當日為星期五係回教徒禮拜(主嘛)之日、教徒首領十名暨寺中正殿按排跪坐席地拜壇之上、由教長張鵬翮氏引率禮拜之際、陡聞有怪異動靜發自於排衆人之中、注意因教中規律凡於禮拜時均宜凝息靜靜、無論有何聲音不准回顧左右均以後排有吐痰或小便而移動者、未幾又有格鬪之聲起之左側、群衆方開目而觀、於是驚人流血之慘劇遂呈於目前矣、

現場狀況

殺事當時即教徒禱告之際滿洲回教協會營口分會會長張子泰氏亦在後排繞從衆人默禱、不意兇手趙宗武於其身邊出其不防、在懷中抽出利刃(新式之把洋鋼頭刀)將其咽喉氣嗓割斷、被害人當時立起即向殿外逃走、因當時教徒皆虔誠奉祀故未注意(因該等觀拜時均不着鞋故無聲音)、同時兇手又以敏捷手段刺殺第二人、共刺殺之第二目標為同協會理事楊憾吾氏、因當時被割傷左頸部未命中要害、故遂立起與其爭持、於尚未站穩之際、突又被兇手一腳踢倒、又繼續一刀刺傷左腿部、因反手抗拒左手三四指亦被傷、當時一片席壇均被血染、彼時衆教徒均被驚駭起、一時大譁、爭相逃竄、於是因受驚嚇者有之、因該擠跌傷者有之、該楊某遂亦乘勢逃出、一氣跑回家內倒臥於地、家人見狀於驚慌之餘乃買車載至金鐘醫院求治、經該院施以手術並注射強心劑後、又派助手協助送至滿鐵醫院、據同院診斷其左頸部細微血管被割斷八條、縫過相當手術並經佳傷口之後、目下生命或可無危險、至於該張子泰氏則於逃出大殿時、即倒於院中北端而氣絕身亡、該兇手趙某亦於是時投入懷德街派出所自首矣、

血染教堂

事件發生之後經派出所簡單詢問之後即據情報告警察廳、移時之後關根特務科長、李警佐、島田司法科長、小林搜查股長、侯司法股長以下全體刑事均蒞臨現場、偕同地方檢察廳檢察官、民生醫院王院長等於血泊之中對死者之致命傷均行檢驗、同時對現場均詳細繪圖並攝影、一切手續完了、乃對現場關係者略訊問後、遂飭令屍主設法成殮屍體、因此事態消息之驚人故寺外之男女圍觀者意有洩不通之勢、

死傷身世

張子泰氏原籍河北省通州張營村人現年五十四歲、於三十餘年前隨同其兄來營、因鑑於回民子弟大多失學於是乃於光緒三十三年創立清眞學校(彼時該校尙為營口學校之首創者)繼續充任該清眞學校之設置者、慘淡經營一迄於今現任該校董事長、頗得該教民衆之景仰、現住通惠區豐樂街二號地、夫婦二人生四子二女、長子友徵現為營口電影院、次子友賢任某報記者、三子友三、四子友仁均讀書、長女書琴已出閣、次女文琴尙在閨中、該氏復於大同元年創辦廣告大觀報經營至今、刻下每日為學校事務各方奔走、其對公益之熱心殊值欽佩、

楊憾吾氏、現年四十六歲原籍河北省河間人、早年入營商日報任記者、前年解職即自設憾吾診療所、當即營西醫、康德二年現住太康區泗泰街三十號地、妻同氏生子慶雲年二十一歲現充吉林省立女子國高學校教師、該楊氏因任清眞校董事、故為辦校務對其生意常有影響、而該氏則為回民子弟之教育計不惜犧牲、若是偉大之精神為回民中不可多得之人材也、

兇手略歷

趙宗武現年三十一歲、原籍本溪縣人、因其父趙子元在清眞寺充當教師、該遂於大同元年夏季入清眞學校任教員、後以其父連任九年、對會賬多有無法交待處乃於康德三年舊曆四月七日不辭而別、歸家休息年餘又被聘為開原縣八棵樹附近荒地清眞寺教長於本年舊正十八日因病逝世、營口清眞西寺當其走後遂由奉天聘來現職之張教長主持至今、該趙宗武後因對校務諸多不當、於去年歲末被市公署查實解職、同妻子搬口現住通惠區泰來街每日以賭博為事事、近半年間將其父遺有約值萬餘元之房產完全輸盡、於前月下旬曾請託現職張教長(其姑丈)代向董事長及董事等關說擬任該校校長、後以事實不可能遂未實現、詎知其竟因此懷憤在心而作出此殺人之大血案、當勘驗屍體之時彼竟在旁態度自若而無懼色、若果有宿世冤仇者然、至於詳細原因、警察廳目下正在取調中、一俟眞象大白後當再詳誌本報云、

防衛施設不完備者 日滿俄違反百餘名 當局對防衛不注意者嚴罰

【哈爾濱】濱江省防衛本部、為喚起一般省民對於防衛認識更進一步之強化、此次實施舉行戰事體制之防衛訓練、經過成績極為良好、已於四日十二時訓練終了、雖然第一二日防衛設備不甚徹底、後由哈爾濱警察廳防衛本部與各警察署連絡之下、復由各警署徹底指導一般商民注意、始防衛訓練成績逐漸良好、惟美中不足者、即仍有一部份對於防空認識缺欠、所謂一燈漏光全市遭殃、在此次防空訓練完了後、對於防衛法違反者、計達一百五十二名、其中日本人六十五名、科料八名、說論五十七名、滿人七十七名、科料四十名、說論三十七名、俄人十名、科料一名、說論九名計一百五十二名云、

工場調查會 在省禮堂舉行

【齊齊哈爾】龍江省社會科於月之三日午後一時、假省禮堂、召開齊齊哈爾工場調查會、進行工場之勞働者實態調查、並灑免之影響、及自給之調整、而樹立根本對策、對勞働者、未來之待遇改善得能收到相當之成果云、

國勢調查講習

【台安】縣公署現對於國勢調查、及國兵法、正在進行中、惟恐村吏員辦理不能澈底、有誤公務乃於本月八日、招集各村助理、及各村事務員一名來縣開國勢調查講習七天計助理事務員共四十六名遂於本月九號、開始講習至十六日終了、以期各員回村、辦理公務圓活云、

在鄉軍人會 支部長來遼

【遼中】日本帝國在鄉軍人會支部長土谷直二郎、事土橋少佐、為視察遼中日前乘車來遼、於各機關迎賓中到署、旋即乘車返

農民修練所生 赴旅大視察

【遼陽】縣西八里村農民修練所、學生一行三十九名、由劉君率領、於本月九日赴旅大等地見學觀察、約一星期內返遼云、

"虹雲橋"竣工式渡橋式已盛大舉行矣

【牡丹江】市所建之第一新市街、與第二新市街連繫之唯一交通幹線道路之遠山大路、跨線橋「虹雲橋」之竣工式、與渡橋式、已於七日午前十時、盛大舉行矣、斯日於新裝之虹雲橋、中央擺設祭壇、於軍官民代表等參列裡、由工藤神宮親手嚴肅舉行式典、後由皇軍○○部隊一小隊踏第一步、以為祖憲軍都開始渡橋式相續並行官民代表之渡橋式乃告終了矣、

開拓地奉仕隊現地視察記(十三)

本報特派記者　馬紫丞

蓬縣長談話

△地勢　溯自建國以來地大物博、資源豐富、惜乏開發能力、大好原野委棄不顧、深為可惜之至、友邦日本甚於一德一心之精神、產業開發之計劃、歷年向國內派遣開拓民來滿入殖我縣從事開墾、促進農產物增產、殊為感激不已、但我縣東界烏雲、湯原西界克東、拜泉、南鄰綏棱、海倫、北為北安龍鎮等縣、地勢廣袤方圓數百里、既耕地約二萬八千晌、未耕地七十萬餘晌、山林地七十萬晌、共約一百四十二萬晌、

△入殖　本縣除滿系農民與康德四年間、由日本移民入殖外、尙於康德六年開入殖之東火犁、西火犁、天乙公司趙木場、九道溝等五開拓團、每團約二百餘名、茲因該五團初入殖、關於農產物之成績、因氣候關係、還不如五福堂老街基獲量較優、然各該開團長、均由日本國選拔優秀者、終年督勵國民塹刀開墾不二年間共農產物收穫量、當能與五福堂、老街基並駕齊驅、今後大量移民、不數年全縣荒原墾成肥地、可以期待、

△奉仕　第六次五福堂老街基兩處勤勞奉仕隊、援助各該團民與滿系農民修道、鋤草、等農事工作、辛勞倍至、不僅助長開拓團民在農事上銳意開墾、同時亦給滿系農民有民族團結性益甚堅固、

△治安　本縣位於北安省城附近、又屬重鎮、所以對縣境之胡匪業已肅清、治安非常良好、警併力又皆充實我國民得享高枕無憂、安居樂業、即遠離縣城七八十里僻地之各開拓團、建築堅固、與滿系農民取緊密連絡、守望相助、治安非常確保云、

龍江縣立病院 舉行落成式典

於昂昂溪設立之龍江縣立【齊齊哈爾】龍江縣病院、為縣民之熱望而改築中之病舍、自本年六月下旬開始修理、於八月卅一日全部工成、定於本月之七日午後一時於現地々面目一新、而舉行落成式云、

街村育成要綱 縣飭用作參考

【海城】縣行政科、前曾制定街村育成要綱、已分飭各街村、用作參考藉謀街村行政之向上云、

老淋新濁一服即靈 汚濁轉清迅速止痛

在人們患的疾病中　可以說傳染病是最討厭的一種事　譬如淋疾一症　不但損害個人的身體　而且影響家庭　幷能影響社會的安全　它一旦侵入人體　增殖發育　產生毒性　至於增殖之速　尤為驚人　輾轉蔓延　有時惹起生命危險矣

塩野牌「脫爾洛淋」片　乃由「阿早」色素製劑　對於這麼頑固的淋菌　就發揮獨特深達作用　殺菌力最強　便能完全消滅淋菌之增殖發育　最短期內完全斷根

【包裝】五○片　一○○片　五○○片

【適應症】急性淋疾　慢性淋疾　軟性下疳　婦人淋疾　膀胱腎盂炎　子宮內膜炎

塩野牌 脫爾洛淋片

製造發賣元　塩野義商店　大阪市東區道修町三丁目

滿洲總代理店　塩野義藥品株式會社　奉天大和區協和街五段四號　電話(2)二七五五番

ST—滿21

國際劇場

南市場、電話二、一六一二

九月十一日 十二日 十三日　今日隆重貢獻

國際研究音樂歌舞

新選歌唱者

第二回發表大會

同時加演　香江歌女　藝華公司有聲巨片　路明主演

滿映新聞第九十四報

下期預告　國法無私　滿映出品片　李明主演

共益舞臺

本園由滬聘請紅[illegible]梅程派陳[illegible]衣花衫劇界明星坤伶泰斗

金碧玉

京津著名譚派老生青年英俊儒雅小生

高靜軒　張津民

南北著名小丑　坤伶花衫　正宗文明小丑

馮金奎　金麗娟　田奎慶

今晚特煩全部

玉堂春

自嫖院起至團圓止

敬啓者本台自聘金女士獻藝以來成績舊佳所演各劇無不精彩[illegible]

光陸 CAPITOL THEATRE

十一日 十二日 十三日　滿映協會有聲巨片　王麗君　隋尹輔　主演

國境之花

加演　滿映新聞第九十四報　文化影片我們的軍隊

下期特選　李阿毛與唐小姐

國民電影院

工業市場內　國民　電話二五八五八

中秋節特選新片隆重貢獻

國華影片公司出品　有聲古裝豪華作品

小俠女

胡蓉蓉　龔秋霞　龔農　主演

鄙院為謀營業進行觀客之熱望起見出巨資新由東京高密工廠購到特號ロヤール映畫機內部改善維新合於影院模型光線清晰聽音準確選演新片招待週全客坐雅緻茲定九月十四日放演恐未週知登報聲明屆期務祈光臨是幸

國民電影院經理　巴吉祥　啓

雲閣電影院

〔長短期優待券末日有效〕

今天　十一日 十二日 十三日

世界銀壇上一部第一熱鬧有聲巨片

孫悟空

有聲有舞　滑稽！趣情！

神怪說部　西遊記　最精之處

空爭　海鬪

◎光聲清亮 ◎佈景宏偉　勝雲駕霧

◎眞山眞水 ◎格鬪賣力　飛沙走石

▲三戲芭蕉扇　▲大鬧水龍宮　▲女妖精作怪

神通廣大　變化無窮

特殊新片

如此貢獻　票價照常

秋季特選　夜會　明星公司新版新片

演員。萬餘人　攝影。四個月

717